ПРОТЕСТАНТ

Россия

Газета о жизни и служении протестантов в современном мире, март 2015 года, № 180, Газета выходит с мая 1989 года

Дорогие читатели газеты "Протестант"! Сердечно поздравляю Вас со светлым праздником Пасхи!

Воспоминания о Воскресении Христовом, увенчавшем Крестный подвиг Спасителя, побуждает нас утверждаться в стремлении следовать евангельским заветам, с любовью относиться к ближним, строить свою жизнь на основе принципов добра, взаимоуважения и справедливости, созидать мир и согласие.

Желаю Вам душевных и телесных сил и помощи Воскресшего Христа в Вашей жизни.

Христос воскрес!

С уважением Главный редактор газеты "Протестант" А.Семченко

РОССИЯ ЗАЩИТИТ РЕЛИГИОЗНУЮ СВОБОДУ ОТ США

В Общественной палате РФ состоялась презентация «Российской ассоциации религиозной свободы» (РАРС) — правозащитного объединения, в задачи которого будет входить противодействие попыткам Вашингтона использовать конфессиональный фактор против Москвы.

В ближайшем будущем РАРС подготовит доклад о соблюдении вероисповедных свобод в нашей стране и представит его на форуме ОБСЕ. Аналогичные исследования, публикуемые в США, глава ассоциации Александр Кудрявцев обвинил в предвзятости.

Выступление Кудрявцева, главного докладчика в ходе презентации РАРС, дало основание считать, что, не будь взаимоотношения России и США столь конфликтными, новая ассоциация могла бы и не появиться. Кудрявцев заверил присутствовавших, что необъективность докладов Госдепа США о религиозных свободах в нашей стране настолько велика, что неофициально ее признают сотрудники американского посольства в Москве. Общественный деятель, за плечами которого работа в Совете по делам религий при Совете министров СССР, не видит

другой альтернативы, кроме создания российской ассоциации по мониторингу проблемы свободы совести. Оппонирование Вашингтону в РАРС хотят вывести на международный уровень — принимать жалобы на ущемление религиозной свободы из других государств, хотя о конкретном наполнении этой инициативы ничего сказано не было.

ТЕРРОРИСТЫ, ЗАХВАТИВШИЕ УНИВЕРСИТЕТ В КЕНИИ, ОХОТИЛИСЬ НА ХРИСТИАН, В КАЧЕСТВЕ ПРОВЕРКИ ОНИ ТРЕБОВАЛИ НАИЗУСТЬ ЦИТИРОВАТЬ КОРАН

В Кении оплакивают 148 человек, убитых в результате нападения исламистской группировки "Аш-Шабаб" на университет в городе Гарисса. Нападение произошло 2 арпеля вечером. Вооруженные люди убили охранников и ходили по университетском городку с криками: "Мы — Аш-Шабаб".

Студент Коллинс Ветангула рассказал агентству AP, что, когда боевики ворвались в его общежитие, он слышал, как они

ходили по комнатам и спрашивали, кто тут мусульманин и кто христианин.

"В христиан тут же стреляли. С каждым выстрелом я думал, что скоро умру", — сказал он.

Как сообщил министр внутренних дел Кении Джозеф Нкаисерри, все тела уже вывезли с места трагедии.

Большая часть убитых были студентами, но погибли трое полицейских и трое солдат.

На территории университета обнаружили еще четырех выживших в результате нападения. Но двое из них — подозреваемые, и их арестовали, сообщают источники.

Один из задержанных, согласно сообщениям, — гражданин Танзании и, насколько известно, не имеет связей с университетом.

Полиция соседней страны, Уганды, заявила, что получила информацию о подготовке аналогичного нападения и на территории их страны.

BBC

ПРЕДСТАВИТЕЛЬ МИД РФ УТВЕРЖДАЕТ, ЧТО В США И ЗАПАДНОЙ ЕВРОПЕ УСИЛИВАЕТСЯ ПРЕСЛЕДОВАНИЕ ХРИСТИАН, РАСТУТ ИСЛАМОФОБИЯ И АНТИСЕМИТИЗМ

"В Западной Европе, США и других отмечается рост различных религиозных фобий, в том числе происходит рост притеснений и преследований христиан: давление на них в пользу отказа от их убеждений или, скажем, пытаются заставить не демонстрировать свою приверженность и преданность христианской вере. Наблюдается рост антисемитизма, исламофобии", — заявил уполномоченный МИД по вопросам прав человека, демократии и верховенства права Константин Долгов в передаче "Церковь и мир" на телеканале "Россия-24".

Как подчеркнул он, все это "очень серьезные, глубинные, системные проблемы на Западе".

"Это очень тревожный звонок для правительств этих стран, и мы надеемся, что они все же будут принимать более активное участие в международных усилиях в данном направлении", — цитирует 2 апреля представителя МИД РФ "Интерфакс-религия".

В свою очередь, глава ОВЦС МП митрополит Волоколамский Иларион в эфире той же передачи указал западным государствам на "серьезные ошибки" в их подходе к религии, который заключается в "целом комплексе мер по изгнанию Бога и вообще любых признаков религии из человеческой жизни".

в номере:

ЖИЗНЬ ЦЕРКВИ

НИК ВУЙЧИЧ ВПЕРВЫЕ ПОСЕТИЛ РОССИЮ

Легендарный Ник Вуйчич впервые посетил Россию! Ник Вуйчич приехал в Россию, чтобы встретиться со своими российскими поклонниками в Москве и Санкт-Петербурге, провести мотивационные лекции и представить свою новую книгу «Любовь без границ. Путь к потрясающе счастливой любви» — историю любви Ника и Канаэ Вуйчич.

Стр. 6

ПРОПОВЕДЬ

ДЕРЗНОВЕНИЕ БЛАГОВЕСТИЯ

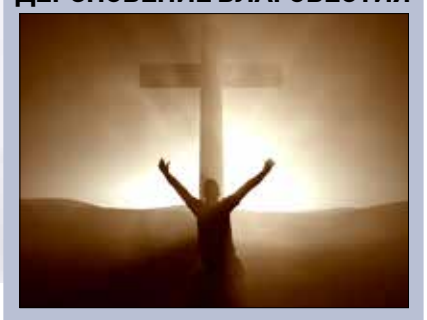

Человек — существо, обуреваемое множеством страхов. Люди боятся пауков и грабителей, грома и темноты, болезней и смерти. Характерно, что в наше время, когда страх Божий практически исчез из сердец, всяких несуразных фобий стало особенно много. Вот, например, «глобофобия» — боязнь воздушных шариков, или «анатидаефобия» — страх того, что где-то в мире есть следящая за вами утка. Подобные страхи нередко перерастают в неврозы, человек становится раздражительным, нервным и пугливым.

Стр. 11

ПРОПОВЕДЬ

ХРИСТОС ВОСКРЕС!

Мы поем Христово Воскресение и провозглашаем победу жизни над смертью: Где, ад, твое жало, где, смерть, твоя победа? Воскрес Христос — и ни один мертвец не остался в гробе... А вместе с этим мы видим собственными очами, мы слышим страшные вести о том, что смерть все еще косит вокруг нас, что умирают ближние, умирают молодые, умирают дорогие — где же это благовестие о победе жизни?

Стр. 4

«БИБЛИЯ» СТАЛ САМЫМ РЕЙТИНГОВЫМ СЕРИАЛОМ НА ИСПАНСКОМ ТВ

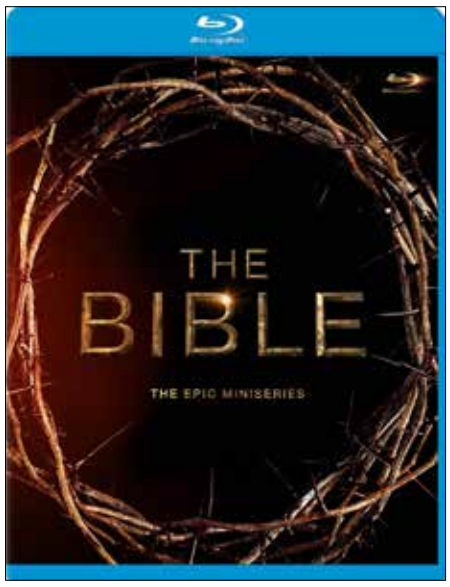

Сериал «Библия», продюсерами которого являются Марк Бернетт и Рома Дауни, стал самым рейтинговым на испанском телеканале Telemundo.

Сериал, который пересказывает истории из Библии от Бытия до Книги Деяний, дебютировал на канале в прошлую среду. Проект стал самой рейтинговой премьерой вечернего времени, собрав в тот вечер у экранов 3,2 миллиона зрителей.

«Канал будет продолжать трансляцию эпической истории до Страстной пятницы, в день которой покажут трехчасовой финал», — говорится в заявлении, отправленном изданию The Christian Post.

Продолжение сериала «Библия» выйдет на экраны на канале NBC на Пасху, 5 апреля. Новые серии будут посвящены событиям после воскресения Иисуса Христа, становлению церкви, а также служению апостолов, которые несли Царство Божие по всему миру.

Марк Барнетт рассказал, что в сериале «От Р.Х.» зрители смогут увидеть не только события из Библии, но и посмотреть на культуру Рима первого века. «Вы увидите не только Деяния, но и жизнь Рима того времени, их быт, их историю, — отметил он в интервью изданию. — У зрителей не будет ощущения, что им проповедуют… это не наша миссия».

Christian Post

В МИРЕ 100 МЛН. ПРЕСЛЕДУЕМЫХ ХРИСТИАН

Очередные кровавые нападения на Церковь в Пакистане показывают, что христиан все еще преследуют за их веру. Более того, новейший доклад Международной христианской правозащитной организации Open Doors показывает, что антихристианские действия набирают силу.

Согласно докладу, последователи Христа являются наиболее преследуемыми на Ближнем Востоке, в Африке и Азии. В докладе за прошлый год говорится о 4344 жертвах и 1062 уничтоженных церквях.

После недавнего нападения на Церковь в Пакистане Папа Франциск отметил, что в то время, когда христиан преследуют исключительно за их веру, мир старается скрыть этот факт.

По данным Open Doors, за веру в Христа по всему миру в разной степени страдает 100 млн. человек.

Преследования в различных странах набирают силу. Составителями доклада были проанализированы 5 основных элементов, имеющих отношение к повседневной жизни христиан. Авторы старались ответить на вопрос, могут ли они свободно признаваться в своей вере: в личной жизни, в семье, в локальном обществе, где они проживают, в Церкви, к которой принадлежат и в общественной жизни страны, в которой живут. Шестой элемент — наличие ограничений и преследований.

Список открывают такие страны, как Северная Корея, Сомали, Ирак, Сирия, Афганистан. В Африке ситуация тоже значительно ухудшилась. Из 33 африканских стран худшее положение христиан в Нигерии, Нигере, Чаде, Судане и Ливии. Речь идет о тех странах, где в обороте много оружия и где исламские экстремисты хорошо вооружились и стремятся установить на этих территориях мусульманское право шариата.

К молитве за преследуемых в наше время христиан призвал американский епископат, напомнив, что современные мученики — это не только копты, убитые в последнее время в Ливии, но и тысячи христианских семей, вынужденные бежать от зверств «Исламского государства».

Епископы США также призывают международное сообщество нести этим людям необходимую гуманитарную поддержку.

Katolik.ru
по материалам Радио Ватикана

В РОССИИ ИЗДАЛИ КНИГУ ПРЕЗИДЕНТА «ДУХОВНОЙ ДИПЛОМАТИИ»

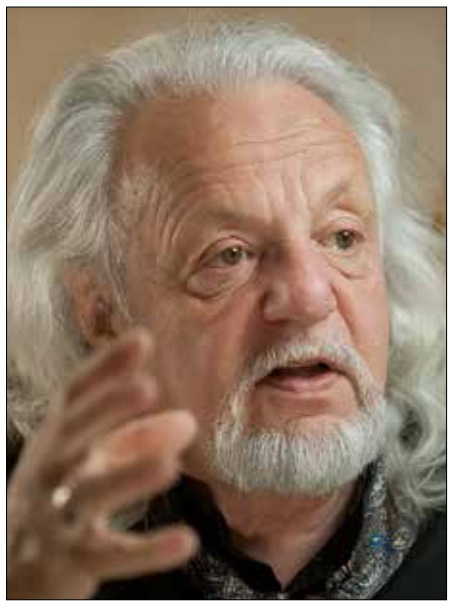

В Москве и Санкт-Петербурге издана книга Михаила Моргулиса «Тоска по раю и 45 рассказов», сообщает Христианский Мегапортал invictory.com со ссылкой на пресс-центр фонда «Духовная дипломатия».

Вступление под названием «Абрикосовый поцелуй» написал поэт Евгений Евтушенко.

Презентация книги с участием автора и Евгения Евтушенко запланирована на 15 мая в Москве в культурном центре «Покровские ворота».

«Эта книга о невероятной человеческой любви, и освящением ее Божьей любовью», — отмечается в пресс-релизе.

«У этой прекрасной истории есть одно редкое сейчас для книг качество — в нее можно влюбиться. Со мной случилось именно это!» — отметил Евгений Евтушенко.

Книгу выпустило издательство «Христофор».

Михаил Моргулис — писатель, политолог, богослов, основатель концепции Духовная дипломатия, в основе которой преодоление конфликтов внутри и между странами с помощью духовных ценностей. Учился в Киевском университете и в Норвичском университете штата Вермонт. Преподавал в этом же университете. Является автором 8 книг, одна из которых "Реторн то тзе Ред Планет" (на английском языке) в 1990 году была в списке бестселлеров.

CNLNEWS

ШВЕЙЦАРЦАМ ПРЕДСТОИТ РЕШИТЬ, БУДЕТ ЛИ УПОМЯНУТ БОГ В ГИМНЕ ИХ СТРАНЫ

Шесть проектов нового гимна Швейцарской конфедерации были представлены жителям альпийской страны 30 марта. До 15 мая граждане Швейцарии должны будут высказать свои предпочтения: по результатам голосования в списке останется три текста. Один из главных вопросов — захотят ли швейцарцы, чтобы в национальной песни упоминался Бог.

Всего в конкурсе на лучший проект гимна участвовало 208 проектов, поступивших из всех четырех языковых районов Швейцарии — немецкого, французского, итальянского и ретороманского. На первом этапе жюри в составе трех десятков человек — политиков, деятелей культуры, представителей Церквей и общественности — выбрали шесть вариантов. Одним из условий конкурса было представить текст, выражающий главные «швейцарские ценности», закрепленные в преамбуле к конституции, которая начинается словами: «Во имя Бога Всемогущего». Таким образом, вопрос о том, будет ли Бог явным образом упомянут в национальном гимне, весьма насущен.

Имя Божье фигурирует в двух из шести проектов, отобранных жюри. В «варианте B» говорится: «Боже, просвети нас на путях, на которых уже начертаны наши судьбы». А в «варианте D» упомянута «страна, которую защищает десница Божья».

В остальных четырех вариантах о Боге не говорится — их авторы предпочли воспеть красоту природы, богатство культуры, готовность помочь другим и даже вспомнили мушкетерский девиз «Один за всех, и все за одного!».

Три текста предполагают использование нынешней мелодии гимна, три остальные были представлены на суд жюри вместе с новыми мелодиями, которые, однако, соответствуют традициям классической хоровой песни.

До 15 мая швейцарцы смогут высказать свое мнение о проектах гимна на сайте www.hymne.ch. По итогам будут отобраны три текста — лучший из них будет определен 12 сентября в ходе финального голосования, которое будет транслироваться в прямом эфире национального телевидения.

Окончательное решение предстоит сделать затем федеральному совету и парламенту Швейцарии. Не исключено, что депутаты предпочтут провести референдум по вопросу о гимне.

Благовест-инфо

ШВЕЦИЯ — ОДНА ИЗ САМЫХ «НЕВЕРУЮЩИХ» СТРАН МИРА

Швеция — одна из самых секулярных стран мира. Согласно статистике, собранной Филом Цукерманом, исследователем калифорнийского колледжа Pitzer, неверующими считают себя до 85% шведов. Это один из самых высоких показателей «неверия», зафиксированных на Земле.

Со Швецией в этом плане могут поспорить только Вьетнам, Дания, Япония и Франция. Социолог Цукерман подсчитал, что около миллиарда жителей Земли являются атеистами, агностиками и просто неверующими. Свои выводы ученый базирует на интервью 50 000 жителей 57 стран мира, результаты опроса он сравнил с аналогичным исследованием 2005 года. В исследованных странах процент людей, описывающих себя в качестве религиозных, сократился с 77 до 68.

«Основная тенденция — это растущая секуляризация. Религия во многих странах и в жизни большинства людей становится все более периферийной, — сказала в интервью ТТ, шведскому агентству новостей, Мадлен Султон-Шеквист, преподаватель кафедры социологии религии Упсальского университета. — Число членов религиозных общин — меньше, чем раньше, это касается и мусульман».

Еще один вывод исследования Фила Цукермана: большинство наиболее секулярных стран характеризуется высоким жизненным уровнем, хорошо образованным населением и личной свободой, тогда как наименее секулярные страны — низким жизненным уровнем, угнетением женщин и дефицитом личной свободы.

Радио Швеция

В ИНДИЙСКОМ ШТАТЕ КАШМИР АРЕСТОВАН ПРОТЕСТАНТСКИЙ ПАСТОР

Индийская полиция арестовала христианского лидера в Кашмире, обвинив его в «разжигании сектантских столкновений».

Пастор Пол Огастин (Paul Augustine), представитель Глобального совета индийских христиан, был арестован на Сринагаре в воскресенье, 29 марта, во время церковной службы, сообщило информационное агентство AsiaNews.

Исламские лидеры сопровождали полицейских, пришедших арестовать пастора. Очевидно, по их жалобе и был задержан христианский лидер.

Кашмир — единственный штат Индии, где большинство жителей являются мусульманами. Христиане составляют здесь незначительное меньшинство.

Седмица.RU

ПАСХА НАПОМИНАЕТ ХРИСТИАНАМ О НЕОБХОДИМОСТИ СМИРЕНИЯ

Текст: *Кортни Ти Бол*
Фото: *Из архива редакции*

Марие Магдалине показалось, что Он садовник. Клеопа и его друг, по дороге в Эммаус, приняли Иисуса за путешественника, до тех пор пока Он не преломил хлеб с ними. Когда Иисус стоял на берегу и звал Своих, занятых рыбалкой, учеников, Петр и прочие не узнали Его. Иоанн пишет, что когда одиннадцать учеников впервые увидели воскресшего Иисуса, они посчитали, что видят духа.

И есть еще отрывок из Евангелия от Матфея 25:31-46, где Иисус обещает Своим ученикам, что когда Он вновь явится, то будет в образе нищего, странника, больного или заключенного. Во всех этих случаях не церковь будет являть воскресшего Христа миру. Наоборот, это будет мир, во всей своей сокрушенной беспорядочности учащий церковь, как распознать Христа.

Христос умер. Христос воскрес. Христос придет снова, и снова, и снова. Но вы, вероятно, не распознаете Его, совершающего это. Напротив, вы можете увидеть человека, не испытывающего ничего кроме смятения, трудностей и оремени. Аутсайдера, на которого у вас просто нет времени.

Это повторяющееся послание Пасхальной истории. Иисус уже здесь, в мире, ожидает от Своих учеников, что они увидят и узнают Его. Святой Дух и Божья любовь не связаны ни человеческими структурами, ни привычными границами.

Как важно, чтобы в эту Святую Неделю мы, как христиане, перестали утверждать свое право исключать тех, с кем не согласны. Но мы до сих пор этого не понимаем. Мы продолжаем считать, что мы — Петр, держащий ключи от Царства Небесного.

К счастью для нас же, хотя Иисус и передал эти ключи, однако у Него нет никаких проблем с тем, чтобы игнорировать все наши закрытые двери. Он приходит и уходит тогда, когда Сам посчитает нужным, принимает любую необходимую Ему форму и постоянно напоминает нам, «Не бойтесь».

Мне очень сильно нравится это в Нем. Я восхищаюсь Его полнейшему пренебрежению человеческими соглашениями и ограничениями. Я благодарен, что каждую Пасху мы снова и снова слышим о том, насколько же необузданна Божья любовь, на самом деле. Будучи ограниченными человеческими созданиями, мы постоянно стремимся связать, обойти и свести к нулю тревожащее нас Божье присутствие в этом мире. Мы смотрим на других людей, отличающихся от нас, зная что Библия говорит нам, что они созданы по образу и подобию Божьему, и до сих пор не видим в них Христа. Но Бог не может быть связан, отклонен или разрушен. И Христос всегда будет отображаться в лицах, на которые мы смотрим со страхом или отвращением.

Пасха напоминает христианам о необходимости смирения. Она пересказывает историю о том, как мы, люди, изо всех сил старались уничтожить величайший пример Божьей любви на земле. Пасха показывает нам, что даже наши наилучшие попытки подобного отрицания и разрушения в конечном итоге выглядят просто ничтожными, в свете вездесущей, обновляющей жизни, любви Божьей к этому миру. Пасхальные рассказы также напоминают, какие трудности имеют

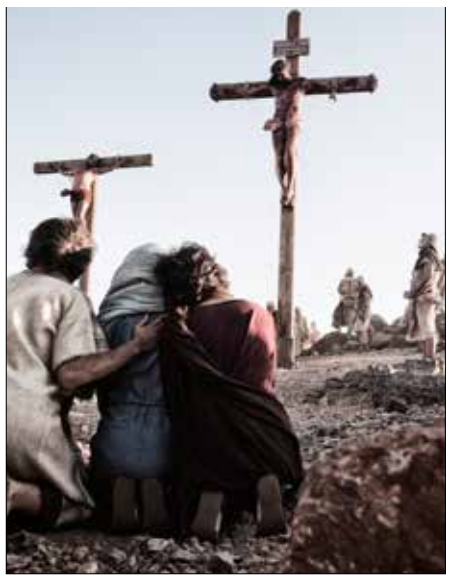

даже верные с пониманием Божьей искупительной работы. Мы, похоже, уклоняемся в недооценивание Бога. К счастью, Бог имеет те же намерения, вопреки нашим ожиданиям.

«По факту»

АЛЬЯНС «РОССИЯ БЕЗ СИРОТ» СОЗДАЛ «МИНИСТЕРСТВО СЕМЬИ»

Альянс инициатив «Россия без сирот», председателем которого является Иван Иклюшин, запустил портал общественного обсуждения «Министерство семьи».

««Министерство семьи» — это концепция создания эффективной системы комплексной и индивидуальной помощи семье и ребенку.

«Мы поняли, что заниматься только судьбами детей-сирот не получится. Если мы реально хотим изменить ситуацию к лучшему, необходимо находить ответы на проблемы семьи в целом, помогать всем людям, попавшим в сложную жизненную ситуацию», — подчеркивают инициаторы «Министерства семьи». «Мы считаем, что большинство счастливых историй происходит именно так: кто-то берет ответственность за конкретного человека и ведет его за руку до полного решения вопроса. Мы нашли модель сделать такие счастливые случаи системой», — подчеркивают они.

Концепция «Министерство семьи» была сформулирована в результате обобщения материалов Всероссийской рабочей конференции «Россия без сирот.

КИТАЙСКИЙ ПАСТОР ЗАКЛЮЧЕН В ТЮРЬМУ ЗА ВОПРОС О СНЯТИИ КРЕСТОВ

В Китае христианский пастор приговорен к году заключения за вопрос о принудительном снятии крестов со зданий церквей в стране.

Пастор Хуанг Уизи является первым человеком, получившим срок за противостояние мощной кампании по изъятию крестов из церквей в провинции Чжэцзян.

В августе 40-летний пастор был взят под стражу и осужден за «организацию людей к нарушению общественного порядка», говорит его адвокат Чанг Кай.

Отметим, что в прошлом году власти сняли около 400 крестов с крыш церквей, объясняя это нарушением строительных норм.

ПАКИСТАНКА, ПРИГОВОРЕННАЯ НА РОДИНЕ К СМЕРТИ, СТАЛА ПОЧЕТНЫМ ГРАЖДАНИНОМ ПАРИЖА

Жительница Пакистана Асия Биби, приговоренная у себя на родине к смертной казни за богохульство, стала почетным гражданином Парижа. Таким званием ее наделил Городской совет французской столицы.

Соответствующую инициативу мэра города Анн Идальго депутаты муниципального собрания поддержали единогласно.

"Дабы поддержать Асию Биби в борьбе против невежества и мракобесия, Анн Идальго пожелала, чтобы Париж наградил ее статусом почетного гражданина", — говорится в официальном заявлении парижского совета.

Как отметила мэр столицы Анн Идальго, человек, удостоенный этого почетного звания, должен "воплощать ценности Парижа — ценности свободы и терпимости". "Этим сильным шагом я хочу засвидетельствовать солидарность Парижа по отношению ко множеству женщин во всем мире, представляющим любые конфессии, которые становятся жертвами религиозного обскурантизма и политического экстремизма", — подчеркнула градоначальница.

Власти Пакистана, добавила мэр, должны помиловать Биби, либо провести новый судебный процесс, который бы изменил смертный приговор. По словам Идальго, Париж будет рад принять у себя семью пакистанской узницы "как только ей будет возвращена свобода".

Звание почетного гражданина Парижа присваивается выдающимся защитникам демократических прав и свобод с 2001 года. До сих пор его были удостоены 14 человек, включая Далай-ламу XIV и Нельсона Манделу.

В январе этого года в порядке исключения этот статус был впервые присвоен юридическому лицу — газете Charlie Hebdo, редакция которой была расстреляна экстремистами.

Мать пятерых детей, христианка Асия Биби в 2010 году была обвинена своими односельчанами в богохульстве, что по законам Пакистана влечет за собой наказание в виде смертной казни через повешение. Дело получило международный резонанс, однако в 2014 году Высокий суд города Лахор подтвердил приговор в отношении 45-летней женщины, запретив президенту страны помиловать ее. В настоящий момент Асия Биби остается под стражей, а ее адвокаты готовят апелляцию в Верховный суд.

ТАСС

УОРРЕН ПОПРОСИЛ МОЛИТЬСЯ О НЕМ В ГОДОВЩИНУ СМЕРТИ СЫНА

Пастор церкви «Сэддлбэк» Рик Уоррен попросил служителей молиться, чтобы Бог даровал ему силы, так как в это воскресенье будет вторая годовщина смерти его сына.

В своем обращении к церковной команде Уоррен рассказал, почему он окрестил неделю до 5 апреля 2013 года — неделей «Битвы за надежду».

«Два года назад мой сын Мэтью покончил с собой и 27-летней битвой с болезнью, — написал служитель. — 5 апреля, 5-ый день после Пасхи, стал самым худшим в моей жизни. Я назвал ту неделю «Битвой за надежду», потому что каждый день мы пытались надеяться, пока в пятницу Мэтью не умер».

Служитель отметил, что ему будет нелегко праздновать эту Пасху.

«Конечно, я буду праздновать Пасху, потому что Воскресение и есть та непреходящая надежда, та неизменная действительность, которая утешила меня тогда, — подчеркнул пастор. — Если бы я мог выбирать, то я бы отпраздновал эту надежду в узком кругу, вместо того, чтобы улыбаться на тысячах селфи или проповедовать на служениях на протяжении 4-х дней».

ХРИСТОС ВОСКРЕС!

Текст: *Антоний Сурожский*
Фото: *Из архива редакции*

Мы поем Христово Воскресение и провозглашаем победу жизни над смертью: Где, ад, твое жало, где, смерть, твоя победа? Воскрес Христос — и ни один мертвец не остался в гробе... А вместе с этим мы видим собственными очами, мы слышим страшные вести о том, что смерть все еще косит вокруг нас, что умирают ближние, умирают молодые, умирают дорогие — где же это благовестие о победе жизни?

Смерть бывает разная. Бывает телесная смерть, но бывает смерть еще более страшная: разлука, разлука окончательная, разлука вечная, непреодолимая разлука. И эта смерть, в течение тысячелетий до прихода Христова, была опытом всего человечества. Оторвавшись от Бога, потеряв Бога как источник своей жизни, человечество стало не только умирать телом, но стало уходить окончательно, навсегда от общения с Ним. Умерев без Него, люди оставались мертвыми без Него.

И вот Христос, Сын Божий, Бог Живой пришел на землю, Он жил человеческой жизнью. Будучи Богом Живым, самой Жизнью, Он приобщился всему, что составляло судьбу человека: Он жаждал, был голоден, уставал; но страшнее всего — в конечном итоге Он приобщился умиранию и смерти. Как Бог Он умереть не мог; но по любви к нам Он разделил с нами нашу судьбу. С Богом остался и был отвержен людьми; с людьми не разлучился и на Кресте — о, на Кресте Он сказал самые страшные слова истории: Боже Мой, Боже Мой, зачем Ты Меня оставил?.. И умер, умер: сама Жизнь умерла, потух свет, который Свет по существу...

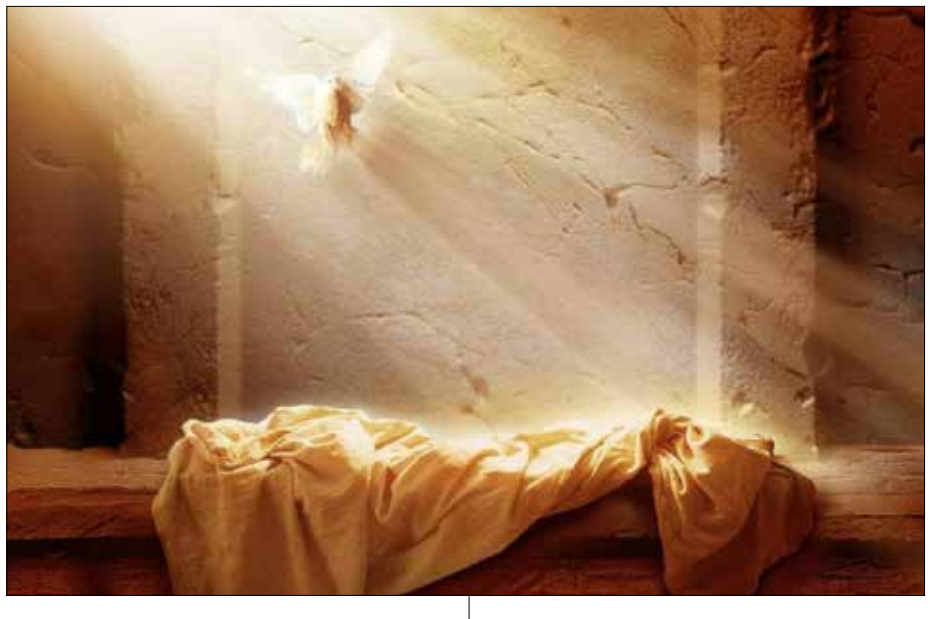

И вот сошел Христос Своей душой в ту бездну Богооставленности, где нет Бога. Когда Он вошел в эту страшную область, Он Собой, Своим Божеством, Жизнью вечной, Светом неумирающим заполнил все. И эта смерть навсегда упразднена; теперь смерть мы называем успением, временным сном. И когда умираем, мы уходим не в бездну отчаяния и Богооставленности, а к Богу, возлюбившему нас так, что Он Сына Своего единородного, единственного, возлюбленного дал, чтобы мы поверили в Его любовь!

Можем ли мы в этой любви сомневаться, когда мы видим, знаем, чего эта любовь Богу стоила: жизнь Христа, смерть Христа, отверженность людьми, отверженность Богом, ужас Гефсиманского сада, когда Он ждал смерти, зная, что Его предал близкий ученик, зная, что через несколько часов Петр, другой Его ученик, от Него отречется и что все Его оставят умирать в одиночестве, умирать одному... И этим Он нам говорит: Смотрите: и это Я на Себя принял. Я умер, чтобы вы верили, что вы любимы Богом, и потому что вы Богом любимы, вы спасены... Потому что спасение наше не от нас зависит, а от этого чуда любви...

А мы — чем можем отозваться на эту любовь? Мы можем эту любовь принять благоговейно, трепетно в сердца наши, мы можем с изумлением предстоять перед этим чудом непобедимой Божественной любви. И если мы это поняли, тогда мы можем всю жизнь благодарить, превратить всю жизнь в благодарение: не по долгу поклоняться Богу, не по необходимости исполнять Его заповеди, а сказать: Господи! Если Ты нас так любишь, то можно Тебя почитать, любить, слушаться, потому что Твой путь — путь жизни...И всю жизнь, всю без остатка сделать не словом благодарности, не песнью благодарности, а живой благодарностью: так любить каждого человека, как его возлюбил Бог: любой ценой и до конца.

И если мы так научимся любить, то мир наш станет новым, другим миром; тогда придет к нам Царство Божие, Воскресение, новая жизнь. Но для этого каждый из нас должен умереть — не телесной смертью и не ужасной смертью разлуки, а отказом от всего себялюбия, от искания своего открыться Богу, открыться другим, жить для других. Потому что воскреснуть вечной жизнью может только то, что сбросило с плеч, как старую, ненужную одежду, все временное и тленное... ТАК будем жить и такой мир создавать, и тогда возрадуется о нас Господь, и мы с радостью взглянем Ему и каждому человеку в лицо...

Христос Воскрес!

«По факту»

БОИМСЯ ЛИ МЫ БРАТЬ НА СЕБЯ ОТВЕТСТВЕННОСТЬ?

На сегодняшний день мы живем в мире безответственности. Люди все больше и больше склонны к подобному поведению, и так тяжело сегодня положиться на кого-либо.

И, к сожалению, ощущается, как это проникает в церковь, а ее члены становятся менее преданы своему делу, и так тяжело добиться от людей исполнительности и ответственности.

Работая с молодежью, находясь в служении, замечаю: люди боятся брать на себя ответственность. У них достаточно идей, но они боятся воплощать их в жизнь. Так почему же мы боимся ответственности?

Почему нам так тяжело реализовать свои идеи, и они так и остаются в зародыше, не доходя даже до начала своей жизни?

Ответ на этот вопрос уходит далеко в начало нашего бытия, когда первые люди были созданы на Земле, затем согрешили, грехопадение довольно сильно повлияло на людей, они подвели Бога и лишились благословений, вечной жизни ради крохи знаний, которые предложил им змей.

В этой истории мы видим, почему люди боятся ответственности или перекладывают ее на других. Важно отметить, что в грехопадении виновен как Адам, так и Ева. И они оба перебрасывали на сторону соперника свою ответственность за то, что сделали, как шарик для пинг-понга.

Когда Бог спросил у Адама: «Не ел ли ты от дерева, от которого Я запретил есть?», Адам ответил: «Жена, которую Ты мне дал, она дала мне от дерева и я ел».

А также и у Евы спросил: «Что же ты это сделала?» Она ответила: «Змей обольстил меня, и я ела».

Из этой истории видно, почему мы так безответственны и боимся признать свою неправоту. Адам обвиняет в грехопадении свою жену, а потом и самого Бога за то, что Он дал ее ему. Ну и конечно Ева, услышав это, также защищается, оправдывая себя, и сбрасывая с себя ответственность. Она не признала свой грех, но обвиняла во всем змея, который ее обольстил.

Сегодня все так же, хоть и прошло уже довольно много времени, но мир и люди не меняются. Как писал мудрейший Соломон: «Что было, то и будет; и что делалось, то и будет делаться, и нет ничего нового под солнцем». Это значит, что в каждом из нас остался этот отпечаток безответственности.

К счастью, у нас есть идеальный пример самоотдачи, преданности и ответственности — это Иисус Христос, который пришел в мир, чтобы послужить людям, а потом умереть за их грехи. Он был непорочен, грех Его не познал. Не было такого, чтобы Христос про кого-нибудь забыл, куда-нибудь не успел, Он постоянно был ответственным и преданым своему служению.

И Библия говорит: «Мы, взирая на славу Господню, преображаемся в тот же образ от славы в славу». Не так давно я ездил в миссионерскую поездку в Африку. Для путешествия формировалась команда. Были частые встречи до поездки, мы притирались друг ко другу, знакомились, и в итоге отправились на край земли. Там, в жарком лете, я многое понял, да и Господь многое открывал мне в этой непривычной среде, где мы находились. Только лишь когда я вернулся домой, то вдруг осознал, что был частью одной из самых преданных и ответственных команд в моей жизни.

Каждый человек находился на своем месте, никто не боялся брать на себя ответственность, напротив, тут же рвался в бой на духовном фронте. Почему? Почему они все это делали?

Сразу хочу сказать, что не из личной выгоды. А потому, что они искренне любили Христа во всех своих делах, и действительно, любовь — это та сила, с которой мы можем исправить все наши изъяны, она все покрывает, никогда не перестает, не завидует...

Любите Христа, служите людям и однажды обнаружите, что почти победили свою безответственность!

Константин Куделько Христиане.ру

ДЖОЙС МАЙЕР РАСКРЫЛА СВЯЗЬ МЕЖДУ СЕРДЦЕМ ЧЕЛОВЕКА И СЛОВАМИ

Джойс Майер, автор более 90 книг и известный служитель, в своей статье для издания The Christian Post рассказала о связи между сердцем человека и его словами.

«Библия говорит о том, что существует связь сердце-уста. В Матф. 12:33-34 мы читаем: “Или признайте дерево хорошим и плод его хорошим; или признайте дерево худым и плод его худым, ибо дерево познается по плоду. Порождения ехиднины! как вы можете говорить доброе, будучи злы? Ибо от избытка сердца говорят уста”. То, что в вашем сердце, обязательно будет на ваших устах. Это значит, что вы будете облекать в слова то, о чем постоянно думаете», — пишет служитель.

Основатель «Служения Джойс Майер» также упомянула о важности «укрощения» языка человека.

«Мы должны понимать, что мы не можем обуздать наш язык без Божьей помощи. В Иак. 3:7-8 написано: «Ибо всякое естество зверей и птиц, пресмыкающихся и морских животных укрощается и укрощено естеством человеческим, а язык укротить никто из людей не может: это — неудержимое зло; он исполнен смертоносного яда». Но есть и хорошая новость. Бог никогда не говорит нам делать то, на что он не дает нам способности и благодати, если мы просим. И Он хочет помочь нам укротить наш язык, ведь качество нашей жизни не может преодолеть планку нашего исповедания», — подчеркнула Джойс Майер.

Кроме того, автор объяснила, что исповедовать значит «говорить как». Она

акцентировала внимание читателей на том, что каждый должен говорить то, что Бог сказал в Своем Слове, а не «то, что нам диктуют наши чувства, окружающие люди или обстоятельства». По ее мнению, только так «мы будем владеть тем, чем Он хочет, чтобы мы владели».

Служитель отметила в своей статье, что если человек будем правильно использовать слова, то это укрепит его веру и уверенность в том, что Бог ответит на молитвы. Также это принесет радость, ведь «каждое слово — это семя, которое приносит обильный урожай».

В конце своей статьи, Джойс Майер дала несколько подсказок, как менять свои слова и сердце:

— Благословляйте все, что можете благословлять. Библия говорит, что у нас есть власть благословлять или проклинать своими устами (Иак. 3:8-10)

— Будьте благодарны и говорите «Спасибо» (Пс. 99:4). Не просто думайте о том, как вы цените кого-то, а скажите ему об этом.

— Вдохновляйте. Прилагайте усилия для того, чтобы подбадривать окружающих.

— Говорите правду!

— Говорите Божье Слово. Цитируйте и запоминайте стихи из Библии, которые помогают вам преодолеть то, с чем вы боретесь — будь-то злость, обида или тревога…

— Не говорите слишком много. Будьте скоры на слышание, но медленны на слова (Иак. 1:19).

«Бог хочет помочь вам говорить правильные слова. Поверьте, это изменит вашу жизнь!» подытожила Джойс Майер.

The Christian Post

В МОСКВЕ ПРОШЕЛ ОЧЕРЕДНОЙ СОВЕТ РОССИЙСКОГО СОЮЗА ЕХБ

Работа Совета Союза прошла в русле видения братства, провозглашенного на XXXIV Съезде РС ЕХБ в мае 2014 года в Санкт-Петербурге: «Сильная и влиятельная церковь как инструмент Бога для духовного пробуждения России».

Первый день работы Совета, начался с проповеди Председателя РС ЕХБ Алексея Васильевича Смирнова.

Далее, Павел Николаевич Бак сообщил о подготовке конференции христиан-предпринимателей, которая состоится 21-го-23-го мая 2015 г. в Москве. Основные задачи грядущей встречи:

- общение предпринимателей,
- обучение библейским основам предпринимательства,
- обучение сбережению и инвестированию средств,
- обучение методам организации клубов предпринимателей на местах.

Затем, была утверждена дата и место проведения Всероссийского Миссионерского Конгресса — 28-го-31-го июля 2016 года в Брянской области. Ответственность за техническую организацию конгресса была возложена на Евгения Ивановича Воронина, старшего пресвитера церквей ЕХБ Брянской области. Подготовка программы конгресса поручена Иосифу Григорьевичу Макаренко, помощнику Председателя РСЕХБ по миссионерскому служению.

Первый заместитель Председателя Сергей Юрьевич Сипко также сообщил о текущей подготовительной работе к Всероссийской Пасторской Конференции — 2015. Основным текстом Священного Писания избраны слова молитвы Спасителя: «Освяти их истиною Твоею, Слово Твое есть истина» (Ин. 17:17). Готовящиеся пленарные заседания и семинары конференции будут посвящены:

* Году обновления (2015),
* Году Библии (2016),
* Миссии.

Тема обновления будет рассмотрена в свете «освящения во всей полноте: духа, души и тела» (1 Фев. 5:23). Всероссийская Пасторская Конференция пройдет в трех городах: Хабаровске, Москве (22-24 октября 2015 г.) и Новосибирске.

Председатель РС ЕХБ представил Совету Союза Валерия Владимировича Жадан — координатора служения глухих в РС ЕХБ. В приветственном слове Валерий Владимирович ознакомил членов Совета Союза с особенностями служения глухим. По его словам, всего в России тугоухих, слабослышащих и глухих около 1% населения и они нуждаются в Божьей благодати. Служитель сообщил, что членами церквей РС ЕХБ в настоящее время являются около 1500 глухих братьев и сестер. Развитые общины глухих есть в Москве, Санкт-Петербурге, Новосибирске, Омске, Волгограде, Курске. Однако среди глухих трудится всего 2 миссионера. Санкт-Петербургская церковь глухих транслирует свои собрания в интернете. Валерий Владимирович выразил нужду глухих в организации библейской программы обучения, и обратился с просьбой избирать глухих делегатами на Съезды РС ЕХБ.

Руководитель миссии милосердия «Насущный хлеб» Абрам Васильевич Фальк, рассказал об опыте благовестия киргизам. Впрочем, основной темой его доклада было «Ремесло для миссионеров». Служитель рассказал о том, как благовестники могут трудиться своими руками, обеспечивая себя необходимыми ресурсами для жизни.

В заключение первого дня работы Совета Союза А.В. Смирнов предложил в следующем году, который пройдет под названием «Год Библии», провести Всероссийскую Пасторскую Конференцию на тему «Непогрешимость Библии». Члены Совета Союза поддержали данную инициативу.

ЗАПУЩЕНА ОН-ЛАЙН БИБЛИЯ, НАПИСАННАЯ ПРОСТЫМ АНГЛИЙСКИМ ЯЗЫКОМ

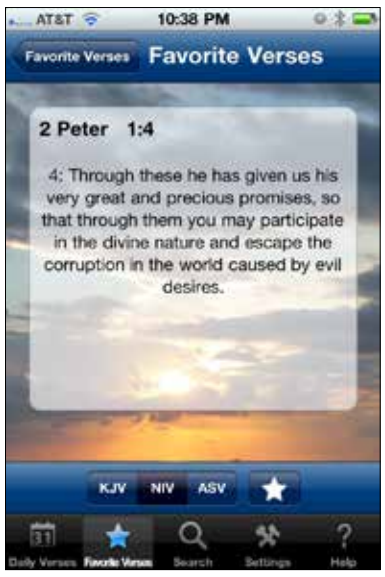

Служение «MissionAssist», которое помогает миссионерам нести Евангелие и Писание по всему миру, выпустило он-лайн версию Библии с комментариями на английском языке, для составления которой разработчики использовали всего 1 200 слов.

Об этом сообщает Христианский Мегапортал invictory.com со ссылкой на Christian Telegraph.

Проект «EasyEnglish Bible» был начат в 90-е годы, после того, как один из миссионеров попросил Библию, которую смогли бы понять люди с элементарными познаниями английского языка.

Разработчики, среди которых были переводчики, писатели, лингвисты и теологи, поставили перед собой цель донести Писание простым языком. В переводе «EasyEnglish Bible» нет глаголов в страдательном залоге, инфинитивов с отделёнными частицами, идиом, риторических вопросов или двусмысленных местоимений.

Перевод Библии находится в свободном доступе на сайте http://www.easyenglish.info, который с момента перевода первого псалма посетило 5 миллионов человек.

«Тысячи, если не миллионы, людей впервые прочитали и поняли Писание. Многие обрели новую жизнь и надежду на Иисуса. Благодарю замечательную команду разработчиков, и воздаю всю славу Богу», — прокомментировал окончание 20-ти летнего труда исполнительный директор служения Дэрил Ричардсон.

Команда разработчиков продолжает развивать проект, работая над переводами работ по изучению Библии, а также над выпуском Библии в аудио формате и форматах, доступных для смартфонов и планшетов.

НХМ

РЕЛИГИОЗНЫМ ОРГАНИЗАЦИЯМ КРЫМА ПРОДЛИЛИ СРОК ПЕРЕРЕГИСТРАЦИИ

Религиозным организациям Крыма продлили срок перерегистрации до 1 января 2016 года, сообщил РИА Новости вице-премьер крымского правительства Руслан Бальбек.

Ранее срок окончания перерегистрации в соответствии с законодательством

Российской Федерации был установлен до 1 марта 2015 года.

"Идя навстречу обращениям религиозных организаций Крыма, срок перерегистрации продлен до 1 января 2016 года. Им еще дается время привести свои учредительные документы в соответствии с законодательством Российской Федерации", — сказал вице-премьер.

По словам Бальбека, соответствующие изменения были внесены в федеральный закон "О свободе совести и о религиозных объединениях".

Бальбек подчеркнул, что на сегодня большинство религиозных организаций не успели пройти перерегистрацию, поэтому внесенные изменения в федеральное законодательство позволят облегчить процесс перехода в российское правовое поле. "Со стороны государства созданы все условия, чтобы религиозные организации чувствовали себя защищенными", — подчеркнул вице-премьер.

В украинском Крыму функционировало 2083 религиозных организаций, из которых 1409 были зарегистрированы согласно украинскому законодательству, а 674 не являлись юридическими лицами.

"На сегодня перерегистрацию прошли всего лишь 33 организации", — сообщил РИА Новости начальник управления по делам религий министерства культуры РК Александр Селевко.

РИА Новости

РОСХВЕ НАЧИНАЕТ ИССЛЕДОВАТЕЛЬСКУЮ ПРОГРАММУ, ПОСВЯЩЕННУЮ ДУХОВНЫМ ПОДВИЖНИКАМ

Проект «Подвижники земли русской» направлен не только на устранение белых пятен в истории жизни основоположников евангельского движения в России, но и на создание своеобразного единого исторического полотна, посвященного всем российским подвижникам и духоборцам.

Сохранение исторического наследия евангельского движения в стране всегда было важным приоритетом Российского объединенного Союза христиан веры евангельской (пятидесятников). Пресс-службой объединения периодически готовились для широкой публики материалы об известных деятелях евангельского движения. Теперь историко-архивное направление работы выходит на новый уровень. В марте 2015 года РОСХВЕ начинает новый исследовательский проект «Подвижники земли русской».

Основной задачей этого начинания является сохранение и популяризация исторического и культурного наследия России, восстановление исторической справедливости и освещение глубинных аспектов исторических событий и процессов. В рамках этого проекта будет проведено исследование биографии и подробностей жизни и служения известных евангельских служителей начала XX века, которым официальная история СССР, а потом и России не уделяла серьезного внимания.

В целом, проект «Подвижники земли русской» не ограничивается исключительно исследовательской работой. Планируется организация тематических круглых столов, причем не только в Москве, но и в регионах. К участию в этих мероприятиях, помимо ученых-историков, будут привлечены представители религиозных организаций, студенты, представители государственных органов власти и СМИ. По результатам таких круглых столов будут созданы и проведены циклы образовательно-просветительских мероприятий.

«Мы не можем себе позволить быть «Иванами родства не помнящими», — так прокомментировал новое начинание начальствующий епископ РОСХВЕ Сергей Ряховский, — потому необходимо собирать все материалы, которые доступны о жизни великих русских подвижников, собирать материалы о деятельности евангельской церкви в советский период истории. Пока еще живы люди, которые многое помнят, ведь каждый год мы с кем-то из них прощаемся. Совсем недавно от нас ушли Иван Федотов, мой отец — Василий Ряховский, но еще есть в живых старцы и старицы. Нужно ценить и использовать данное нам время, как для составления подробных жизнеописаний героев веры, так и для рассказа о русском подвижничестве молодым россиянам».

CEF.RU

ПАСТОР МЕГАЦЕРКВИ О ТОМ, КАК НЕ ОКАЗАТЬСЯ В «КАНАВЕ»

«Первоочередная причина, почему христиане оказываются в канаве , кроется в том, что они переводят свой взгляд с Иисуса на людей», отметил в своей недавней проповеди под названием «Подкрепление для растерянных» пастор 13-тысячной церкви «Harvest Bible Chapel» Джеймс Макдональд.

Макдональд предостерег прихожан, что если они не поймут это послание, то могут сбиться с пути, по которому они следуют за Иисусом, и оказаться в ближайшей канаве. Макдональд поделился, что за свои 30 лет служения он знал множество людей, которые любили Иисуса, но не ставили Его в центр своей жизни. Это привело их в канаву, из которой им было очень сложно выбраться.

Пастор также объяснил, что суета мешает нам слышать голос Бога. Он привел в пример Апостола Петра, который в последних стихах Евангелия от Иоанна не правильно истолковал слова Иисуса о Его любимом ученике.

Служитель вспомнил историю о Петре, который, идя по воде, стал тонуть, потому что перевел свой взгляд с Иисуса на волны и ветер: «В момент, когда вы переводите свой взгляд с Иисуса на что-либо другое, вы начинаете тонуть».

По его мнению, вопрос Петра в Ин. 21:21: «Господи! А он что?» может увести людей с дороги в канаву. Пастор подчеркнул, что подобные вопросы о других людях отвлекают от Иисуса.

Джеймс Макдональд основал церковь «Harvest Bible Chapel» вместе со своей женой Кэти в 1988 году. С того времени, благодаря их служению «Harvest Bible Fellowship», в Северной Америке было открыто более 100 церквей.

В 2008 году у служителя диагностировали рак предстательной железы, и ему пришлось пережить 45 лучевых терапий. В 2009 году врачи подтвердили полное выздоровление.

Christian Post

НИК ВУЙЧИЧ ВПЕРВЫЕ ПОСЕТИЛ РОССИЮ

Текст *Комсомольская правда*
Фото *Из архива редакции*

Легендарный Ник Вуйчич впервые посетил Россию! Ник Вуйчич приехал в Россию, чтобы встретиться со своими российскими поклонниками в Москве и Санкт-Петербурге, провести мотивационные лекции и представить свою новую книгу «Любовь без границ. Путь к потрясающе счастливой любви» — историю любви Ника и Канаэ Вуйчич.

Ник Вуйчич — человек-улыбка, человек-смех. Иногда он жалуется, что устает улыбаться. И, наверное, не только улыбаться. Когда выступает перед аудиторией, он весь движение: жестикулирует — лицом, шеей, головой, воображаемыми руками… Воображаемыми, потому что настоящих рук у него нет. Как и ног. Не выросли. Когда Ник появился на свет, его папа выскочил из родильной палаты, чтобы мама не увидела ужас на его лице… Мама же не брала сына на руки четыре месяца: не могла преодолеть депрессию... Можно себе представить, что творилось на душе у женщины, чей первенец родился с синдромом тетраамелии — отсутствия всех четырех конечностей. Хотя одна маленькая конечность все-таки досталась от природы Нику: два пальца ноги. С их помощью он научился шагать, печатать со скоростью сорок слов в минуту, кататься на скейте и на серфе и еще много чему.

«В вашей жизни чуда может не произойти, но вы всегда можете стать чудом для других», — говорит он. Довольно самонадеянно звучит, пока не увидишь его лично и не поймешь, что он имеет в виду.

В 15 лет Ник прочел девятую главу Евангелия от Иоанна, где Иисус исцеляет слепого. С тех пор он потихоньку и сам начал двигаться к исцелению. Сегодня он верит: он создан таким, чтобы «на нем явились дела божьи». Ник получил серьезное образование, создал бизнес, женился по любви и стал самым популярным «мотивационным оратором» в мире. На русский язык, наверное, «мотивационный оратор» лучше всего перевести как «вестник счастья».

На своей одной ноге, состоящей из двух пальцев, он немножко похож на пингвина: ходит вразвалочку по кафедре и рассказывает так вдохновенно, что заслушаешься. Рассказывает-рассказывает. О том, как непросто складывалась его жизнь, о том, как трудно найти любовь, о том, как легко создать и потерять бизнес — а потом снова создать. У него все было — взлеты и падения, глубокая депрессия и великое счастье. Парень «без рук, без ног, без топоренка» черпает жизнь полной ложкой. У него красавица жена и сын, которому уже два года, и на подходе второй малыш. У него путешествия и толпы поклонников по всему миру. Встречается с президентами, премьер-министрами, миллионы людей обожают Ника. Россия стала 55-й страной, которая его полюбила.

«Комсомолка» посетила пресс-конференцию, посвященную выходу в России книги «Любовь без границ», написанной Ником Вуйчичем в соавторстве с его женой Канаэ.

— Это большая честь и удовольствие для меня быть сегодня в этой аудитории. Мне очень понравилось в России и уже планирую приехать снова — буквально на следующий год. Моя жена передает вам привет! Мы с ней вместе более трех лет, у нас уже есть сын и в августе мы ждем второго. Я буду очень счастлив, когда мои сыновья подрастут и смогут путешествовать вместе со мной. Думаю, многие люди получат вдохновение от встреч, которые мы проводим сегодня в Москве и Петербурге. Моя история — всего лишь одна из тысяч… Я не супер-герой, я такой же, как вы. У меня есть взлеты и падения. У меня есть страхи. То, что я видел в своей жизни, есть и в вашей, и у нас есть возможности преодолевать эти трудности. Я вижу сейчас в этом зале многих людей в инвалидных креслах, с физическими недостатками. Моя цель — не просто помочь людям с инвалидностью, но — исцелить инвалидность сердец. Я думаю, самая большая инвалидность — это страх. Страх перед будущим. Страх потерпеть неудачу. Страх одиночества. Все страны проходят взлеты и падения. И Россия сегодня находится в такой ситуации, когда люди нуждаются друг в друге. Путешествуя по миру, я убедился в том, что община, единство людей — это основа жизни. Вы прекрасны такие, какие вы есть. Без рук и ног, с работой или без работы — вы прекрасны. Это не имеет никакого отношения к деньгам. Деньги — это всего лишь деньги. Не важно, чего вы достигли. Важно то, кем вы являетесь и как вы любите людей... Не сдавайтесь! Уважайте каждого! Верьте друг в друга, верьте в себя, верьте в свое будущее. Да, трудно верить во что-то, чего вы не видите. Когда я был маленький, меня спрашивали: «Кем ты хочешь стать, когда вырастешь?» Я не знал… Я понимал, что не смогу быть фотографом, полицейским, хирургом… Я не представлял себе, какой будет моя жизнь. Я искал цель…

И я понимал, что не буду счастлив, пока не пойму, что мне делать.

Теперь я знаю, что на моих похоронах люди не будут говорить, каким я был человеком, чего я достиг. Они будут вспоминать, как я относился к людям — как я любил их, как ободрял и поддерживал.

Поэтому я спрашиваю людей: а кто вы? Что ваши дети думают о вас? Я хотел бы быть лучшим другом для моих сыновей. Я не просто хотел бы дать им возможности, но в первую очередь — быть им другом!

Когда я еще не был женат, я боялся, что никогда не смогу взять любимую женщину за руку, но теперь я держу в руках ее сердце. Надежда делает возможным все! Моя вера в Бога, мои молитвы, семья — поддерживают меня. Я бы не был тем, кем являюсь сегодня, если бы не мой опыт поражений. Когда мне было десять лет, одноклассники так издевались надо мной, что мне не хотелось жить. Я попытался покончить с собой. Я хотел утопиться в ванной. Но вдруг я понял, как мои родители любят меня и какой болью для них будет мое самоубийство. Я понимаю, что не всем так повезло с родителями, как мне. Но… считайте меня своим другом. Я люблю вас. Я хочу ободрить вас, чтобы вы никогда не сдавались.

Я не православный и не католик. Для меня не существует конфессий. Я верю в Иисуса. И он помогает мне. С 19-ти лет я выступаю публично. Я понял, что стану оратором, когда на первом выступлении в университете ко мне подошла девочка и сказала: «Ты знаешь, никто не говорил мне о том, какая я красивая и о том, что он меня любит». И тогда я понял, что должен стать человеком, который несет людям благую весть о любви и надежде и об их высоком предназначении, которое каждому уготовано.

Сегодня будет транслироваться шоу, которое вчера было у Андрея Малахова… Я побывал в больнице у детей, которые были покалечены на войне на Донбассе. Это был потрясающий опыт. Я вспомнил случай: когда мне было 24 года и я выступал в Калифорнии — это там, где я живу — в большой аудитории, я увидел мужчину, который держал на руках мальчика. У него, так же, как у меня, не было ни рук, ни ног… Ему было всего полтора года. Я не мог поверить! У него была только маленькая стопа, как у меня. Я взял его на сцену и вложил свою ступню в его. И он улыбнулся. А все плакали. Я не могу передать вам, какие у меня были чувства, когда его мама обнимала потом мою, а его отец — моего… И они все вместе плакали. Теперь родители этого малыша знают, что с ним будет все в порядке. Он знает, что теперь он не одинок.

Когда мы можем помочь кому-то вот так конкретно — это прекрасное мгновение в жизни. Любить Бога и друг друга — во всем этом я вижу свою цель в жизни, силу, радость, мир и ресурсы для душевной гармонии. Мне не нужны руки и ноги. Мне нужна жизнь. И никогда не сдаваться.

О МОСКВЕ И О РОССИИ

— У нас была буквально пара часов вчера, чтобы посмотреть Москву. Мы поехали на Красную площадь, были в церкви (Собор Василия Блаженного — авт.) Мне было интересно узнать и об архитектуре, и вообще что-то новое о России. Я очень рад, что здесь сейчас не так холодно и я смог немножко насладиться красотами Москвы. Теперь с нетерпением жду Кубка мира по футболу. Обязательно приеду на него.

— Славянская культура очень близка мне — я сам серб по происхождению и побывал во многих странах Восточной Европы. Поэтому русская культура очень близка мне… Я вижу: в славянских странах люди очень любят пожаловаться на жизнь и пообвинять других в своих неудачах. Но я сторонник все-таки того, чтобы мы радовались тому, что имеем. Ведь это очень легко — списывать неудачи на внешние факторы. Но мы имеем собственный потенциал! Нам нужно научиться быть благодарными и научиться делать все, что от нас зависит. А в России я узнал много воодушевляющих историй — в том числе на передаче у Андрея Малахова — здесь есть, с кого брать пример. Поэтому я благодарен вам, что могу у вас поучиться здесь. И с нетерпением буду ждать новой поездки в Россию.

ВОПРОС ОТ ИНВАЛИДА-КОЛЯСОЧНИКА: «НИК, ВЫ ТАК МНОГО ЕЗДИТЕ, ОТКУДА ВЫ ЧЕРПАЕТЕ СИЛЫ? У МЕНЯ ВОТ СТОЛЬКО СИЛ НЕТ…»

— На этой неделе я был два дня в Индонезии, потом во Вьетнаме — по два дня. Теперь вот в России. Потом полечу домой. Поездки затягивают, самая большая проблема — часовые пояса. Для меня самая большая проблема — проводить качественно время с семьей. Нужно соблюдать баланс между поездками и семьей. Нужно бороться за этот баланс…Пытаясь объять весь мир в поездках, мне надо быть хорошим мужем для моей жены. Поэтому моя жизнь — постоянная работа по принятию правильных решений.

ВОПРОС ЖУРНАЛИСТА «НОВОЕ РАДИО» ИЗ ИЖЕВСКА: «ПРЕЖДЕ, ЧЕМ Я ЗАДАМ ВОПРОС, ХОЧУ РАССКАЗАТЬ СВОЮ ИСТОРИЮ. ВЫ ЯВЛЯЕТЕСЬ ЛИЧНО МОИМ ВДОХНОВИТЕЛЕМ. ДВАДЦАТЬ ЛЕТ НАЗАД МОЕЙ ЖЕНЕ ВРАЧИ СКАЗАЛИ, ЧТО У НЕЕ В ЖИВОТЕ УРОД И НУЖНО ОТ НЕГО ИЗБАВИТЬСЯ. НО ВАШ ПРИМЕР ПОДАЛ НАМ НАДЕЖДУ. И ВЧЕРА МОЕМУ СЫНУ ИСПОЛНИЛОСЬ ДВАДЦАТЬ ЛЕТ. ЭТО БЫЛИ ДЕВЯНОСТЫЕ ГОДЫ В РОССИИ, И ВАША ИСТОРИЯ — ОНА ОЧЕНЬ СИЛЬНО МЕНЯ ВДОХНОВИЛА. КАК ВЫ НАШЛИ В СЕБЕ СИЛЫ САМИ? ТУ ЛИЧНОСТЬ В СЕБЕ, КОТОРАЯ ВАС ВДОХНОВИЛА?

— Недавно меня люди спрашивали: а есть ли надежда для людей, которые не верят в Бога? И я ответил им с моей точки зрения. Если бы я не верил в Бога, тогда бы я не верил в Царствие Небесное. А если Царствия Небесного нет, то в чем тогда суть жизни? Жить, чтобы умереть? Жить, чтобы существовать? Жить, чтобы испытывать новые ощущения? Этого недостаточно. И даже счастье с женой — даже этого недостаточно. Всего мира недостаточно без Бога. Вера в прощение грехов через Христа определяет значение каждого дня моей жизни. Не я источник надежды, не какие-то спикеры-ораторы. Они говорят, мол, нам нужен только позитив. Это ложь. Нам требуется большее. Надежда. Кто-то сказал: «Надежда умирает последней». Для меня надежда не умирает никогда. Потому что она идет за пределы земной жизни. В Евангелии от Иоанна, в девятой главе, которую я прочел в 15 лет, Христос исцеляет слепого. Он плюет на землю, мажет грязью этому слепому глаза. Что самое удивительное: Христос не сказал этому человеку о своих намерениях. А слепой просто позволил плану Иисуса свершиться. Когда Иисус положил брение (то есть, ту самую грязь) на его глаза, слепой не заорал: зачем ты это делаешь? Поясни! (все-таки это странно, когда посторонний человек мажет тебе глаза грязью — авт.). Но у слепого была вера. Он просто — без объяснений — позволил воле Господа свершиться. И с того же самого началась моя вера: мне не нужно знать намерения Бога в отношении меня. Мне достаточно просто верить в то, что у Него есть на меня планы. И однажды — не будет смерти, не будет страданий и боли. Это то, в чем моя надежда. Я знаю, что Он со мной.

— КАКОЙ СОВЕТ ТЫ МОЖЕШЬ ДАТЬ МОЛОДЫМ ЛЮДЯМ, У КОТОРЫХ ЕСТЬ МЕЧТАНИЯ, ОНИ ХОТЯТ СДЕЛАТЬ ЧТО-ТО ДЛЯ МИРА, НО ОНИ НЕ ЗНАЮТ, ЧТО ИМ ДЕЛАТЬ, КУДА ИМ ИДТИ И НИКТО ИХ НЕ ПОДДЕРЖИВАЕТ…

— Все начинается с мечты. Я благодарен, что родился в стране с большими возможностями и ресурсами… Я не говорю, что любая мечта осуществляется. Но я видел многих людей, которые достигали своей мечты, несмотря ни на что. Когда я сказал родителям, что хочу быть оратором, они не верили в мою мечту. Я получил две степени — по экономическому планированию и по финансам. А потом стал выступать публично. Да, мои мечты безумны и огромны. Поэтому когда осуществляется даже маленькая часть моей мечты — я все равно радуюсь, потому что это тоже много. Я верю, что мечтать нужно. И обязательно изучайте истории людей, чьи мечты сбылись. Например, моя мечта сегодня — чтобы четыреста миллионов молодых людей на Земле жертвовали по одному доллару в день, чтобы прекратился глобальный мировой голод. Я верю, что ваше поколение может положить конец голоду в мире. Не правительства. Не миллиардеры, а именно — молодое поколение, которое станет огромнейшей силой. Мечтайте по-крупному. Жизнь нам дает потрясающие примеры. Один мальчик в Бразилии был чистильщиком ботинок. С трех лет от роду он чистил ботинки на улице, он был из очень бедной семьи. Когда ему было восемь лет, он перебегал дорогу и его сбила машина. Он был на грани смерти, но нашелся врач, который спас этого мальчика. Когда мальчик очнулся, он решил: «Я буду врачом». Он стал усердно учиться, работал, чтобы заработать на медицинский вуз, потом получил стипендию. Став врачом, он открыл свою первую больницу, и сегодня у него 150 больниц и 22 тысячи сотрудников. Вот это воодушевляющая история! Мечтайте по-крупному.

ДЕСЯТЬ ПРИЗНАКОВ ДУХОВНОГО НАСИЛИЯ

Текст: *по материалам Mary DeMut*
Фото: *Из архива редакции*

Всем известно, что читающие медицинские справочники, находят у себя все болезни сразу. Но это не значит, что какой-нибудь из этих болезней у них нет.

На протяжении многих лет эта тема вновь и вновь возникала в моей жизни. Недавно я заметила, что мои читатели всё чаще упоминают эту тему в своих письмах, и решила наконец затронуть её в своём блоге. К счастью, я не переживала настоящих трагедий, связанных с духовным насилием, и я за это очень благодарна, однако несколько раз я всё же испытала его на себе. У меня до сих пор остались на сердце шрамы, и я с большим опасением отношусь к церквям и служениям, которые позволяют себе запугивать прихожан, пользуясь правом сильного.

СЛУЧАИ ДУХОВНОГО НАСИЛИЯ В МОЕЙ ЖИЗНИ:

Однажды мой руководитель сказал, что, хотя я совершенно вымоталась и у меня начались проблемы со здоровьем, я должна остаться в служении, потому что если я не останусь, то растеряю все свои дары, и в будущем уже не смогу использовать их.

*

В одной церкви нам постоянно говорили, что только там можно найти Христа, и если мы уйдём из неё, то упустим лучшую возможность действительно быть с Богом.

*

Один лидер служения прилично нажился на нём материально. Он вовсю лгал и манипулировал жертвователями, и деньги буквально рекой текли в его карман.

*

Некие служители меня так застыдили, что я избавилась от всей своей дьявольской музыки (включая Лайонела Ричи и Дюран Дюран... дьявольщина же!)

*

Как-то раз я осмелилась выразить своё беспокойство по очевидному для всех остальных поводу. И тогда один из лидеров припёр меня к стенке, орал на меня и угрожал. Впоследствии у меня даже начались панические атаки.

Может быть, вам тоже есть что рассказать.

Вчера я проснулась в 3 часа ночи. Я чувствовала, что меня что-то тяготит, и

я не могла избавиться от этого ощущения. И я решила написать список признаков духовного насилия в церкви и в служении. Это не полный список, но самое основное там перечислено. Часто мы понимаем, что на самом деле произошло, когда уже поздно: здоровье расшатано, душа изранена, а отношения с людьми пошли наперекосяк. Именно поэтому я хочу рассказать о том, как проявляются эти нездоровые, манипулятивные тенденции, суть которых — жажда тотального контроля. Предупреждён — значит вооружён.

ДУХОВНОЕ НАСИЛИЕ — ЭТО КОГДА ЛИДЕРЫ...

1. Имеют искажённое представление об уважении. Они забывают о том, что уважение не даётся человеку просто так, его надо заслужить. Лидеры, склонные к духовному насилию, настойчиво требуют уважения к себе, вместо того чтобы просто вести добрую, честную жизнь и таким образом снискать уважение окружающих.

2. Считают преданность им доказательством преданности Христу — и требуют этой преданности. Либо будет так, как скажут они, либо никак. А если прихожанин не слушается их — значит, он не слушается Христа.

3. Считают себя исключительными. «Мы — единственная организация, которая действительно следует за Христом». «Именно наше богословие — самое истинное». Они верят, что только их богословские убеждения, принципы руководства церковью или служением и разные другие принципы — единственно верные. Все остальные неправы, заблуждаются или просто наивные глупцы.

4. Создают атмосферу страха и чувства вины. Если оказывается, что кто-то не соответствует ожиданиям церкви, к такому человеку не проявляют благодати. Если человек преступает правила, лидеры стыдят его и принуждают к повиновению. Эти лидеры не могут признать своих ошибок, зато умело разоблачают ошибки других, таким образом держа свою паству в страхе. Они часто цитируют те места в Писании, где говорится о том, что нельзя трогать помазанника Божьего или обвинять старейшин. При этом сами они часто обличают прихожан в их грехах, а особенно тех, кто поднимает вопросы о реальных с библейской точки зрения проблемах.

5. Часто выбирают себе яркого, харизматичного лидера, который сначала проявляет себя с лучшей стороны, но затем оказывается надменным, гордым и нетерпимым. Хороший лидер умеет проявлять искренний интерес к людям и находить к ним подход, однако в данном случае лидер, склонный к духовному насилию, в конце концов собирает вокруг себя группу единомышленников, согласных с ним во всём, и изолирует себя от нужд других людей. Получается некий культ личности, и люди понимают, что если этот человек уйдёт, то вся церковь развалится, потому что она держится на нём одном.

6. Делают себя основным источником духовной информации. Не поощряют личное ученичество и чтение Библии. Только лидер может читать и толковать Библию правильно.

7. От своих последователей требуют жертвенности, в то время как их собственный уровень жизни выше среднего. Они отделены от своих последователей, а своё привилегированное положение объясняют особым Божьим благоволением и благословением. Христос учил становиться в конец очереди, однако такие лидеры стремятся быть первыми и считают, что другие должны им это позволить.

8. Избегают критики, окружая себя людьми, которые преданы исключительно им. Если кто-то говорит о проблемах — он объявляется врагом. Даже бывшие друзья и союзники легко превращаются во врагов, стоит им поставить под сомнение правильность суждений лидера. Таких людей пытаются заставить замолчать и стыдят, чтобы они подчинились властям.

9. Считают внешнюю религиозность важнее внутренней духовности. От их последователей требуется вести себя определённым образом, одеваться согласно дресс-коду или вести образ жизни, одобренный лидерами.

10. Убеждают людей в их исключительности и таким образом обеспечивают себе их преданность. Последователи из ближнего круга лидера чувствуют себя особенными. А аутсайдеры изо всех сил стремятся попасть в этот круг избранных.

Испытывали ли вы когда-нибудь что-либо подобное? Что вы сделали? Что помогло вам исцелиться от ран? Что можем делать мы как последователи Христа, чтобы выводить таких лидеров на чистую воду? Что будет проявлением Христовой любви в таких случаях?

« По факту »

ПАКИСТАН: ХРИСТИАНСКИЙ ФОНД ОБЕСПЕЧИТ ОБРАЗОВАНИЕ ДЕТЯМ СОЖЖЕННЫХ ЗАЖИВО РОДИТЕЛЕЙ

Пакистанский христианский фонд взял на себя все расходы на учебу трех детей, оставшихся сиротами после того, как их родители были сожжены заживо фанатиками.

Зверское убийство Шамы и Шахзада Масих в ноябре прошлого года потрясло общественность Пакистана. Как сообщалось, молодых супругов обвинили в сожжении Корана и бросили в печь для обжига кирпича. Вскоре появилась информация, что обвинение в «богохульстве» было сфабриковано — в действительности причиной линчевания стали материальные интересы.

Двое детей убитых — шестилетний Сулеман и трехлетняя Соня — сейчас посещают школу, младший, полуторагодовалый Пунам, ходит в детский сад. Необходимые деньги будет платить фонд «Cecil Chaudhry & Iris Foundation», основанный и возглавляемый пакистанской христианкой Мишель Чаудри.

Цель фонда — борьба с социальной несправедливостью путем поддержки угнетенных и маргинализованных групп, в частности религиозных меньшинств. Мишель назвала фонд в честь своего отца Сесила Чаудри (1941-2012) — национального героя Пакистана: будучи военным летчиком, он совершил ряд подвигов в ходе двух индо-пакистанских войн. Выйдя в отставку, Чаудри, католик по вероисповеданию, занялся педагогической и правозащитной деятельностью. Он был близок с первым в истории Пакистана министром-христианином Шахбазом Бхатти, убитым исламистами в 2011 году.

«Мы долго думали, как помочь этим детям, и решили, что лучше всего — дать им образование, — говорит Мишель Чаудри. — Мы убеждены, что образование способно защитить от эксплуатации и несправедливости, что оно поможет освободиться от угнетения».

Благовест-инфо

НА ПАСХУ НОВЫЙ МУЛЬТФИЛЬМ «СУПЕРКНИГА» УВИДЯТ ЗРИТЕЛИ 16 РЕГИОНАЛЬНЫХ КАНАЛОВ

В Пасхальный период 2015 года новый мультфильм «Суперкнига» выйдет в эфир 15 региональных украинских каналов и 1 белорусского. Трансляция охватит юг, восток, запад и центральную часть Украины.

Мультфильм смогут посмотреть даже те дети, которые проживают на оккупированной территории страны. В Беларуси «Суперкнига» порадует жителей Гомеля, мультфильм выйдет на канале «Нирея».

13 серий мультфильма «Суперкнига» маленькие зрители увидят с 24 марта по 10 мая. Ассоциация «Еммануил» продолжает вести переговоры по поводу трансляции «Суперкниги» на других каналах Украины.

Для справки: *«Суперкнига» — захватывающий мультипликационный сериал для детей. Первый сезон мультфильма «Суперкнига» (13 серий) переведен с английского языка на более 30 языков. Новую «Суперкнигу» уже посмотрели 120 миллионов детей. Мультфильм транслируется на сотнях каналов различных стран мира.*

Пресс-служба Ассоциации «Еммануил»

В ПРЕДДВЕРИИ ПАСХИ

Текст: *Александр Шевченко*
Фото: *Из архива редакции*

Меня издавна интересовала и удивляла необходимость Заступника перед Справедливым Богом! Мы всегда уповаем на Его справедливость, всегда к ней взываем и на нее рассчитываем. При этом Бог призывает: «пойдите, научитесь, что значит: милости хочу, а не жертвы» (Мф.9:13), оказывается, «милость превозносится над судом». (Иак.2:13)

Разумеется, что для милости нужно основание, которым и является жертва Иисуса Христа. Потому Ходатай и имеет власть влиять на решения Бога, не нарушая принципов справедливости. Христос в Своей завершающей миссии стал Ходатаем Нового Завета, а не только жертвой за грехи людей. Другими словами, без ходатайства жертвы недостаточно!

«Он есть ходатай нового завета, дабы вследствие смерти Его, бывшей для искупления от преступлений…» (Евр.9:15)

«…со Своею Кровию, однажды вошел во святилище и приобрел вечное искупление». (Евр.9:12)

«если Христос не воскрес, то вера ваша тщетна: вы еще во грехах ваших. Поэтому и умершие во Христе погибли». (1 Кор.15:17-18.)

Вас не удивляет, что Апостол Павел полноту нашего спасения связывает не со смертью Христа, а с Его воскресением? Он безбоязненно утверждает, что даже вера в смерть Христа на кресте никого не спасает, все остаются во грехах, если нет веры в Его воскресение, объясняя это тем, что Он «предан за грехи наши и воскрес для оправдания нашего» (Рим.4:24). Неужели Богу не достаточно жертвы Его Сына, которой Он может покрывать грехи кающегося человека? Чем вызвана необходимость в Христе, как в Заступнике за людей перед Богом, при наличии Его смерти во искупление их от грехов?

«Христос вошел… в самое небо, чтобы предстать ныне за нас пред лице Божие». (Евр.9:24)

«Христос Иисус умер, но и воскрес: Он и одесную Бога, Он и ходатайствует за нас». (Рим.8:34)

Господи! Как все это восхитительно! При Твоей абсолютной справедливости, при вечной, незыблемой милости, при непреложности нашего избрания, даже при наличии искупительной жертвы Иисуса Христа, столько усилий сосредоточено на ходатайстве за людей! Христос наш Ходатай Нового завета! Аминь.

«Моя семья»

ЧТО МОЖЕТ СДЕЛАТЬ БРАК НЕУДАЧНЫМ

Текст: *Mark Merrill, charismamag.com*
Фото: *Из архива редакции*

Конечно же, вы не желаете чтобы ваш брак распался, так? Вы хотите, чтобы он длился всю жизнь.

Но если в вашей жизни слишком часто встречаются слишком многие из вещей, описанных ниже, значит вы находитесь на опасном участке пути ваших отношений.

1. Вы больше трудитесь над своей свадьбой, чем над браком. Вы тратите сотни часов планируя и готовясь к вашей свадьбе — ресторан, платье, список гостей, подружки невесты, друзья жениха, церемония бракосочетания, клятвы — но решили не тратить времени на планирование и подготовку развития вашего брака.

2. Вы верите, что брак это контракт. Даже если вы так не говорите, вы действительно верите, что брак это договор между двумя людьми, контракт, а не завет. В вашем представлении о браке большинство пунктов взаимоотношений могут быть оговорены: «Если ты делаешь это, тогда и только тогда я сделаю это.» Вы считаете, что брак это скорее 50/50 партнерство, чем 100/100 жертвенные взаимоотношения.

3. Вы считаете, что задача вашего супруга — делать вас счастливыми. Может, вы ожидаете, что ваш супруг (или супруга) должен всегда поднимать вас, когда вы упали, помогать и направлять вас, а также удовлетворять любые физические потребности по щелчку пальцев. На самом деле, это не так.

4. Вы не заслуживаете доверия. Ваш супруг не может доверять вам, когда вы не всегда говорите правду, храните секреты или не делаете того, что пообещали сделать.

5. Вы всегда ставите детей на первое место. Вы вкладываете все свое время, силы, внимание и ласку в своих детей. Вы всегда даете им всё самое свежее и лучшее, а супругу приходятся лишь остатки.

6. Вы поддаетесь соблазну. Вы говорите о своих личных, интимных проблемах и трудностях с кем-то помимо своего супруга. Вы чувствуете, как другой человек сопереживает вам и лучше понимает вас. Вместо того, чтобы бежать от этого искушения, вы погружаетесь в него и в конце концов оказываетесь в интимных чувственных или даже физических взаимоотношениях.

7. Вы постоянно ждете, что ваш супруг изменится. Вы каждый день видите недостатки и неудачи вашего супруга. Это действительно раздражает и расстраивает вас. Он грязный, он ленивый, он пилит вас, он не помогает вам с детьми, он всегда на работе. Вы думаете, что сделали все, чтобы измениться , а он — не сделал ничего.

8. Вы относитесь к своему супругу, как к сопернику. Вы думаете, что он находится в команде соперника, и держите счет. Вы следите за тем, кто тратит больше, кто более дисциплинирован, кто моет больше посуды, кто больше убирает, жнёт и работает. И вы наполняетесь горечью и негодуете на вашего супруга, что он недостаточно помогает вам или больше развлекается.

9. Ваши слова постоянно унижают вашего супруга. Вы саркастичны, неблагоприятны, неуважительны. Сравните слова с токсинами и ядами, которые отравляют ваш брак.

10. Вы не уважаете своего супруга. Вы не уважаете выбор и решение вашего супруга. Вы постоянно подвергаете сомнению его решения и способности.

11. Вы не в состоянии просить прощения и прощать. Ваш супруг говорит вам, что вы делаете ему больно. Вы считаете, что не сделали ничего плохого, и не собираетесь извиняться. Это оставляет горечь и в нём, и в вас.

12. Вы прислушиваетесь к глупым брачным советам. Вы скорее прислушиваетесь к давно известному но глупому совету о вашем браке от «друга», который желает чтобы вы присоединились к их муже-ненавистному или жено-ненавистному клубу, чем послушаете мудрый совет из надежного источника.

«По факту»

ВО ВЬЕТНАМЕ 22 ЦЕРКВИ ОКАЗАЛИСЬ ПОД УГРОЗОЙ СНОСА

Во Вьетнаме 22 "подпольных" католических церкви оказались под угрозой уничтожения. По информации kipa/apic, речь идет о 22 храмах в районе Дак-Те католической епархии Контум в центральных горных районах Южного Вьетнама, сообщает Христианский Мегапортал invictory.com

Власти утверждают, что здания не имеют разрешений на строительство или разрешения для использования их в качестве места поклонения.

Верующих, которые боятся потерять свои храмы, обратились к епископу диоцеза Контум, в котором проживает около 40 этнических меньшинств. Монс. Мишель Хоанг Дык Оан попросил их сохранять спокойствие, быть твердыми в вере и искать пути диалога и примирения с местной администрацией. В регионе не хватает церквей. В прошлом католикам приходилось проезжать до 100 км, чтобы помолиться на Мессе.

30 января глава района Дак-Те отдал приказ о сносе 22 церквей, принадлежащих католическому меньшинству. 4 февраля его зам направил письмо местным чиновникам, приказав им выполнить приказ о сносе. В то же время верующим запретили использовать дома как места поклонения.

В настоящее время здания не были разрушены, но они могут быть в ближайшие дни.

Епархия Контум была основана в 1884 году. Сейчас в ней проживает почти 300 тыс. католиков при общей численностью населения 1,8 млн. Половина жителей диоцеза принадлежит к этническим меньшинствам.

Недавно власти разрешили нескольким священникам служить Мессы в Дак-Те и построить 2 церкви. Верующим было отказано в строительстве других храмов. Они вынуждены использовать частные дома для богослужений.

НАУКА И РЕЛИГИЯ: МОЖНО ЛИ ПОЛОЖИТЬ КОНЕЦ ВРАЖДЕ?

Текст: *Кэролайн Уайат, Би-би-си*
Фото: *Из архива редакции*

Новый британский проект, целью которого стало примирение религии и науки, вряд ли положит конец долгим и подчас ожесточенным дебатам об их взаимоотношениях. Однако он позволит объединить семинаристов и ученых-христиан в вопросах изучения современной науки.

На проект, поддержанный Церковью Англии, выделено более 700 тысяч фунтов (около 1,05 млн долларов). Он является частью трехлетней программы Даремского университета и ставит своей целью углубить взаимодействие между наукой и верующими-христианами.

Будущие священники и другие участники проекта получат доступ к ресурсам современной науки. Кроме того в рамках программы будет изучаться отношение к науке среди иерархов церкви.

Финансирует программу благотворительный фонд Templeton World Charity Foundation, который предлагает отправлять заявки на получение гранта до 10 тысяч фунтов всем ученым-прихожанам, желающим способствовать развитию более глубокого понимания взаимоотношений между верой и наукой.

Среди сегодняшнего научного сообщества нет единого отношения к вопросу веры.

Так, одни современные ученые выступают с атеистических позиций и крайне отрицательно относятся к религии. Например, популяризатор материалистической картины мира Ричард Докинз, известный своей многолетней борьбой с религией, в своей книге «Бог как иллюзия» называет веру не заслуживающей доверия и даже бредовой.

Другие же не считают науку и веру взаимоисключающими понятиями. В их числе один из кураторов программы, преподобный Дэвид Уилкинсон — профессор-астрофизик на кафедре теологии и религии Даремского университета.

«Слишком часто христианские лидеры считали науку угрозой или боялись обращаться к ней», — сетует он.

БИТВА ИДЕЙ

Профессор Уилкинсон стал священником методистской церкви после обучения и работы в области теоретической астрофизики; его специализация — изучение происхождения Вселенной.

«Многие вопросы, которые вера и наука ставили друг другу, приносили значительные плоды», — замечает он.

«Люди внутри и вне церкви убеждены, что у науки и религии непростые отношения, но упрощенная модель, согласно которой наука выставляется противником религии, не объясняет очень интересных взаимоотношений, исторически сложившихся между этими сферами», — добавляет священник-ученый.

«Сегодня космологи обнаруживают, что некоторые вопросы выходят за рамки науки, — например, откуда у нас берется чувство благоговейного трепета», — объясняет он.

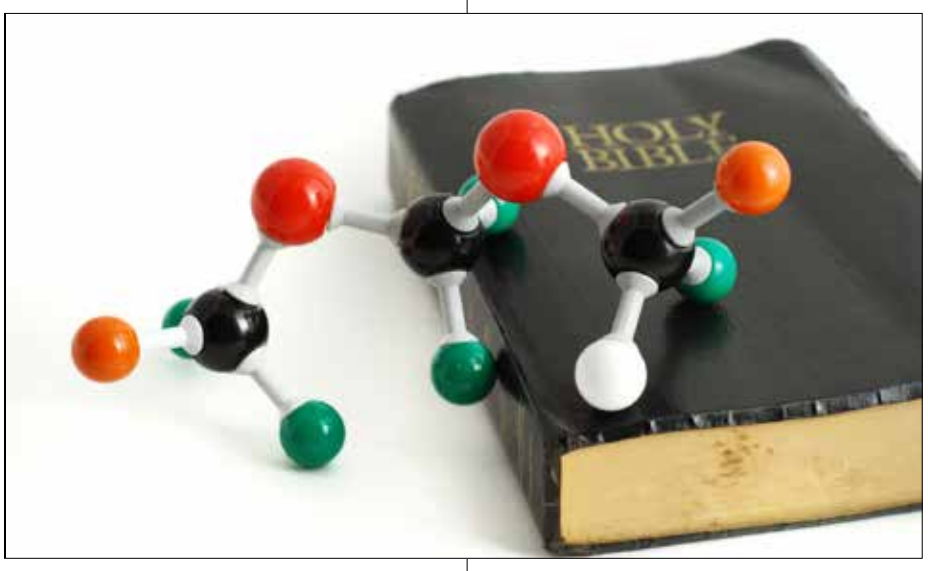

Сама по себе идея о борьбе между наукой и религией уходит корнями в средневековье, ко временам преследования Галилея католической церковью за его утверждения о том, что Земля вращается вокруг Солнца, а не наоборот. Потребовались сотни лет, чтобы церковь признала, что Галилей был прав.

Но подлинный конфликт между наукой и религией начал пылать с конца XIX века. Он оказался удивительно стойким, до сих пор вызывая оживленные в споры на телевидении, радио и в интернете.

Многие говорят, что наука имеет дело с фактами, в то время как религия — с верой, хотя сегодня есть множество и тех, кто утверждает, что есть области, в которых интересы религии и науки пересекаются. К ним относится, например, вопрос о том, благодаря кому или чему возникла и существует Вселенная.

Нередко эти интересы перерастают во взаимную вражду, вырастающую, например, из не утихающих споров между верующими и атеистами на тему креационизма или разумного замысла.

УПРОЩЕННЫЕ ОПРЕДЕЛЕНИЯ

«Старое определение, что наука имеет дело с фактами, а религия — с верой, является слишком упрощенным, — говорит профессор Уилкинсон. — Наука включает в себя доказательства, но также включает в себя и навыки формулирования суждений и оценки доказательств».

«В конце концов, у вас есть только ограниченный набор доказательств, с помощью которых вы можете обосновать свою теорию, и вам приходится верить им, что не слишком далеко от положения верующего-христианина», — убежден Уилкинсон.

«Речь не о слепой вере, и на самом деле не слишком хороша та религия, что основывается лишь на слепой вере, — считает преподобный Дэвид Уилкинсон. — Христианство должно быть открыто для интерпретаций его суждений о мире и опыте».

По его убеждению, наука и религия отнюдь не исключают друг друга.

Он цитирует книгу физика Пола Дэвиса «Космический джекпот», где говорится, что Земля, как кровать в сказке про Машу и трех медведей оказалась идеально приспособлена для жизни по целому ряду удивительных и независящих друг от друга параметров.

«У меня был такой момент, когда я остановился и подумал: вот это да! Я был поражен красотой и изяществом самой Вселенной, а также красотой и простотой законов физики, которые лежат в основе Вселенной», — говорит профессор Уилкинсон.

Это чувство изумления разделяет и католический священник, специалист в области физики элементарных частиц Эндрю Пинзент, работающий в лаборатории ЦЕРНа, а также возглавляющий Центр науки и религии имени Иэна Рэмси в Оксфордском университете.

Отец Эндрю Пинзент уверен, что сегодня — чрезвычайно многообещающее время для изучения науки и религии.

В то же время он опасается, что старая «парадигма конфликта» также переживает свое второе рождение, и она формирует образ мышления для многих людей — особенно из числа тех, кто слабо разбирается как в науке, так и в религии.

Ученый-священник приветствует открытие доступа к научным знаниям для служителей церкви.

«Многие священники уже прошли значительную научную подготовку, — утверждает он. — Когда я готовился к роли католического священнослужителя в Риме, то 10% семинаристов в моем колледже имели высшее научное и медицинское образование. При этом в среднем по Великобритании такое образование у менее чем 1,5% населения».

«Более того, две важнейшие теории современной науки — генетика и теория «Большого взрыва» — были разработаны священниками», — добавляет он.

По словам Пинзента, его, как специалиста в области физики элементарных частиц, всегда поражали открытия восхитительных форм и симметрии в природе, математики, лежащей в основе всего, а также невероятных особенностей света.

«Эти открытия сами по себе не могут быть использованы для формального доказательства существования Бога, но они порождают чувство прекрасного, для которого вполне естественным является религиозный отклик», — замечает он.

РОСТ ВЗАИМОПОНИМАНИЯ

Другие ученые соглашаются, что давняя идея войны между наукой и религией является устаревшей и неверной концепцией, хотя они не считают науку и религию естественными союзниками.

Джеймс Уильямс, специалист по преподаванию естественных наук в Университете Сассекса говорит: «Проблемы, как правило, возникают в кругах людей, которые пытаются совместить науку и религию или же норовят использовать религию, чтобы подвергать сомнению науку».

«В этом заключается неправильное понимание природы науки, — говорит он. — Наука имеет дело с естественным, а религия — со сверхъестественным».

«Наука ищет объяснения природным явлениям, в то время как религия пытается понять смысл жизни».

«На мой взгляд, наука и религия не могут быть интегрированы, то есть наука не может ответить на многие вопросы, которые поднимает религия и, аналогично, религия не может ответить на научные вопросы», — замечает Уильямс.

«По факту»

10 ЦИТАТ БИЛЛИ ГРЭМА О ПАСХЕ

Смерть и воскресение Христа — самые важные события в истории человечества. Через жертву Иисуса каждый человек получил прощение грехов и вечную жизнь. За 60 лет служения всемирно известный евангелист Билли Грэм посетил множество стран, призывая людей принять Христа в свое сердце. Предлагаем Вам подборку из цитат евангелиста Билли Грэма о Пасхе.

— «Без воскресения крест не имеет смысла».

— «Крест показывает нам серьезность нашего греха, но он также показывает нам неизмеримую любовь Бога».

— «Бог доказал Свою любовь на кресте. Когда Христос был распят, и умер, истекая кровью, тем самым Он сказал миру: “Я люблю тебя”».

— «Почему крест стал символом христианства? Потому что на кресте Иисус искупил нас и дал праведность, которую мы сами не могли заработать».

— «Бог взял на себя самую тяжелую спасательную операцию в истории Вселенной. Он решил спасти род человеческий от самоуничтожения и послал Своего Сына Иисуса Христа ради их спасения и искупления. Задача искупления человека была достигнута на кресте».

— «Греховный шедевр стыда и ненависти стал Божьим шедевром милосердия и прощения. Через смерть Христа на кресте, грех был распят за тех, кто верит в Него».

— «Если бы Иисус не воскрес из мертвых, ни один бы здравомыслящий человек не стал прославлять что-то отвратительное и отталкивающее в виде креста, запачканного кровью Христа… Неоткрытая могила никогда бы не открыла небеса».

— «Воскресение Христа преобразило полночь тяжелой утраты в рассвет воссоединения; оно преобразило полночь разочарования в рассвет радости; оно преобразило полночь страха в рассвет мира».

— «До воскресения Христа Святой Дух сходил на людей только в определенных случаях для специальных задач. Но сейчас, после воскресения, Христос пребывает в сердце каждого верующего через Святого Духа, чтобы дать нам сверхъестественную силу в нашей повседневной жизни».

— «Воскресение обеспечивает альтернативу удушающей, пыльной смерти, открывая путь к новой жизни».

БРАЙАН ХЬЮСТОН: МИР ВАМ! — ПОСЛАНИЕ ХРИСТА НА ПЕРВУЮ ПАСХУ

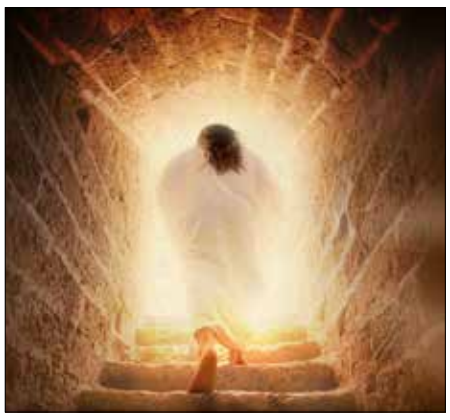

«Смерть Христа и Его воскресение дают нам мир. Не только сейчас, но навечно», — написал 3 апреля Брайан Хьюстон, старший пастор церкви «Хиллсонг», в своем новом блоге.

Служитель отметил, что в первую Пасху ученики были напуганы и сидели в закрытом доме, ожидая преследования и расправы от тех, кто распял Христа.

«В первое Пасхальное воскресение ученики были погружены в свои сомнения и страхи, Иисус знал это. Библия говорит нам, что Он не постучал в дверь в гневе и не стал ругать учеников за их слабости. Вместо этого в Евангелие от Иоанна 20:19 говорится: "…пришел Иисус, и стал посреди, и говорит им: мир вам!"

Мир — дар от Бога. Спокойствие и тишина даже в разгар опасности и разочарования. Но как многие из нас, когда повсюду празднуется Пасха, возвращаемся к собственным запертым дверям страха, сомнения, чувства вины, неверия», — написал Хьюстон.

Затем служитель призвал христиан осмотреться и увидеть силу воскресения в обыденной жизни — восстановленные браки, исцеление больных, восполнение различных нужд.

«Своей смертью и воскресением Иисус купил для нас свободу и мир не только для одного уик-энда а христианском календаре — это образ жизни. Пусть в эти выходные и всегда вы действительно знаете, что мир пребывает с вами», — написал в завершение пастор Брайан Хьюстон.

БОГ NEWS

МУР: ХРИСТИАНЕ ЗАПАДА НЕ ЗАМЕЧАЮТ ГОНЕНИЙ НА БЛИЖНЕМ ВОСТОКЕ

В своей новой книге евангельский автор и бывший вице-президент христианского учебного заведения «Liberty University» Джонни Мур, утверждает, что христиане в Западном мире не уделяют должного внимания проблеме притеснения христиан террористической организацией «Исламское государство» на Ближнем Востоке, сообщает Christian Post.

«Я уверен, что христиане на Западе не очень активно поддерживают христиан на Востоке не потому, что им безразлична эта ситуация, а потому, что они закрывают на неё глаза, — отметил Мур в своем интервью The Christian Post. — Это несущественно для них. У каждого есть своя жизнь, свои проблемы, своя работа, свои дети и так далее».

В прошлом октябре автор побывал в Курдистане (Ирак), где услышал от беженцев о том, как «Исламское государство» относится к христианам. Эта поездка вдохновила его на написание книги «Противостояние Исламскому государству» (Defying ISIS), которая призвана донести Западному миру реальность влияния организации на будущее христианства в регионе.

«Мы становимся свидетелями исчезновения древних христианских общин на Ближнем Востоке, история которых насчитывает более 2 000 лет, — объяснил Мур. — И все это происходит на глазах у Запада и других здравомыслящих стран. Если мы не будем предпринимать никаких действий, то будем отвечать за последствия».

Автор также предполагает, что христиане на Западе не слишком обеспокоены ситуацией на Востоке из-за того, что средства массовой информации недооценивают угрозу, которую для христианства представляет «Исламское государство». «До того, как были обезглавлены христиане в Ливии, средства массовой информации почти не освещали эту тему, хотя проблема существует с 2003 года, и продолжает увеличивать свои масштабы», — считает Джонни Мур.

Бывший вице-президент христианского университета часть вины за происходящее возлагает и на лидеров церквей на Западе. По его мнению, они редко акцентируют внимание на том, как террористическая группировка может повлиять на будущее христианства в целом. «Каждая церковь в Америке, каждое воскресенье должна молиться за эту проблему, — сказал Мур. — Не посвятив одно воскресенье молитве за гонимых христиан, а стоять в проломе регулярно».

И хотя многие христиане в Америке не понимают, как на них повлияет уменьшение количества верующих на Ближнем Востоке, Мур обеспокоен тем, что если не остановить террористов в Ираке и Сирии, то совсем скоро члены группировки будут орудовать в Америке. «В книге я написал о том, что уже сейчас эта организация разворачивает свою работу во многих развитых странах. Многие становятся сторонниками их действий», — поделился автор.

«К примеру, один из университетов в Америке, изучающий твиты на арабском языке, заключил, что один из пяти твитов, упоминающих «Исламское государство», одобряет действия организации. Представители корпорации «Google» открыто признаются в том, что их программы не успевают подвергать цензуре обилие интернет материалов, пропагандирующих джихад», — добавил Мур.

ГЛАВЫ ЦЕРКВЕЙ ПРИЗВАЛИ УКРАИНЦЕВ БОРОТЬСЯ С КОРРУПЦИЕЙ

Руководители 11 евангельских церквей обратились к народу с призывом не давать и не брать взяток, противодействовать коррупции как наибольшему внутреннему врагу Украины. Об этом говорится в обращении, которое обнародовали члены Совета Евангельских Протестантских Церквей Украины, сообщает Христианский Мегапортал invictory.com со ссылкой на Институт религиозной свободы.

"Потери от коррупции гигантские. Грех воровства безжалостно разрушает нашу нацию. Опыт других стран показывает, что с мировоззренческих изменений начинаются все добрые перемены в жизни человека и целого народа", — отмечается в обращении.

Главы евангельских церквей отметили важность здоровых духовных ориентиров, которые содержатся в Священном Писании. Всем должностным лицам следует "помнить о присяге госслужащего и, что более важно, об ответственности перед Всемогущим Творцом и Господом".

Священнослужители призвали руководство государства прозрачным образом осуществить "реформирование судов, разрешительной системы, местного самоуправления и других важных составляющих государства".

"Мы призываем всех к всеукраинскому посту и молитве за сохранение Украины от внешней и внутренней угрозы 9-11 апреля согласно внутренним правилам каждой Церкви", — заявили главы евангельских церквей.

Обращение о борьбе с коррупцией поддержали:

— Михаил Паночко, старший епископ Церкви христиан веры евангельской Украины;

— Василий Райчинец, старший епископ Союза свободных церквей христиан евангельской веры Украины;

— Валерий Антонюк, председатель Всеукраинского Союза Церквей евангельских христиан-баптистов;

— Сергей Дацко, председатель правления Ассоциации миссионерских церквей евангельских христиан Украины;

— Анатолий Гаврилюк, старший епископ Центра независимых харизматических христианских церквей Украины (Полного Евангелия);

— Сергей Шаптала, председатель Братства независимых церквей и миссий евангельских христиан-баптистов Украины;

— Леонид Падун, старший епископ Украинской Христианской Евангельской Церкви;

— Вячеслав Горпинчук, епископ Украинской Лютеранской Церкви;

— Анатолий Калюжный, председатель Собора независимых евангельских Церквей Украины;

— Филипп Савочка, старший пастор Объединения церквей христиан веры евангельской «Спасение»;

— Максим Тихонов, председатель правления Евангельских Реформатских Церквей Украины.

РЕЛИГИОЗНЫЕ ДЕЯТЕЛИ НА ПАСХУ ПРИЗВАЛИ ОТКАЗАТЬСЯ ОТ КУЛЬТУРЫ НЕНАВИСТИ

Представители католического, православного и иудейского духовенства в преддверии Пасхи призвали остановить культ ненависти, жить по любви и выразили надежду на улучшение положения христиан на Ближнем Востоке.

"Пасхальные дни должны стать временем торжества любви, радости и взаимопонимания. Хотел бы выразить слова поддержки тем христианам, которые проживают, в том числе, на Ближнем Востоке и оказались в условиях гонений, напоминающие жестокие гонения древности. Желаю, чтобы в эти люди хотя бы в дни Пасхи ощутили радость, облегчение своих страданий", — сказал проректор по лицензированию и аккредитации Московской духовной академии иерей Антоний Борисов на пресс-конференции в МИА «Россия сегодня».

Генеральный секретарь Конференции католических епископов России священник Игорь Ковалевский подчеркнул что Бог — это любовь. «Где есть ненависть — там нет Бога. Мы должны прекратить культуру ненависти. Должна восторжествовать культура любви в нашем обществе», — подчеркнул священник.

В свою очередь, вице-президент Конгресса еврейских общин раввин Зиновий Коган заявил, что на Песах (в этом году начинается у иудеев вечером 3 апреля) просит Бога благословить и сохранить всех граждан России.

РИА Новости

СТРАДАНИЯ И ГОНЕНИЯ — РЕАЛЬНОСТЬ ХРИСТИАН ЙЕМЕНА

Йемен является самой бедной страной в арабском мире. Большая часть населения этой страны исповедует ислам, и потому крошечная христианская община там находится под постоянной угрозой, сообщает корреспондент телеканала Вера 24.

«Христианам жить в Йемене очень сложно, — сказал йеменский христианин по имени Сэм в интервью. — Если уж на то пошло, на Ближнем Востоке нет страны, где христиане не страдали бы за свою веру. Это наша реальность».

«Все христиане в Йемене в прошлом были мусульманами, а по законам шариата мусульманам запрещено переходить в другую веру», — сказал он.

Конституция Йемена предусматривает свободу вероисповедания, но, по словам Сэма, такой свободы нет.

«Правительство говорит, что в стране есть религиозная свобода, но это не так, — сказал он. — Христиане постоянно сталкиваются с преследованиями. Они страдают, как от гонений со стороны членов своих семей, так и со стороны властей».

Дэвид Карри является исполнительным директором международной организации «Open Doors» (Открытые двери), которая контролирует религиозную свободу по всему миру. Каждый год организация публикует список стран, в которых христиане сталкиваются с наибольшими преследованиями.

«Вы можете себе представить, что в 21-м веке христианин в Йемене лишен возможности иметь Библию?, — сказал Карри в интервью. — Для христиан в Йемене сегодня неблагоприятные условия. Эта страна стоит на 14-м месте в рейтинге «World Watch» по уровню гонений на христиан».

Йемен является второй по величине страной на Аравийском полуострове. С Саудовской Аравией на севере и Красным морем на западе Йемен стал питательной средой для радикального ислама. Здесь нашли убежище несколько террористических групп, и в том числе «Аль-Каида» и «Исламское государство».

«Прискорбно сознавать, что они играют с душами людей. Простой гражданин Йемена не хочет, чтобы эти экстремистские группы влияли на страну. В итоге это разрушает и жизнь, и бизнес людей», — сказал Сэм.

Он попросил мир молиться за свою страну, особенно за тайных верующих, которые в молитве стоят в проломе за свой народ.

ДЕРЗНОВЕНИЕ БЛАГОВЕСТИЯ

Текст: *Александр Капустин*
Фото: *Из архива редакции*

Человек — существо, обуреваемое множеством страхов. Люди боятся пауков и грабителей, грома и темноты, болезней и смерти. Характерно, что в наше время, когда страх Божий практически исчез из сердец, всяких несуразных фобий стало особенно много. Вот, например, «глобофобия» — боязнь воздушных шариков, или «анатидаефобия» — страх того, что где-то в мире есть следящая за вами утка. Подобные страхи нередко перерастают в неврозы, человек становится раздражительным, нервным и пугливым.

Среди всех многочисленных страхов мира один из самых распространенных — страх осрамиться. Множество разнообразных выражений описывают этот страх, что свидетельствует о том, как он велик. Мы боимся не только осрамиться, но еще опозориться, оконфузиться, опростоволоситься, скомпрометироваться, замараться, оскандалиться, оплошать, подкачать, уронить себя в людских глазах, «ударить лицом в грязь», «сесть в калошу» и «наломать дров». Это как же много люди думают об этом, как страшатся допустить промашку и унизиться, как боятся, чтобы над ними не посмеялись!

Следует сказать, этот страх не безоснователен. Часто случалось, что достойные люди совершали один-единственный промах, и все «шло под откос»: карьера, семья, жизнь. В Библии сказано: «Мертвые мухи портят и делают зловонною благовонную масть мироварника: то же делает небольшая глупость уважаемого человека с его мудростью и честью» (Еккл. 10:1).

Однако, при всей полезности этого страха, следует отметить, что он крайне вреден для Христова свидетельства. Если в обществе, люди, боясь опозориться, ведут себя осторожно, стараются соблюдать приличие, то это хорошо. Но когда речь заходит о благовестии, этот страх, несомненно, доставляет много неприятностей и печали. Сколько раз мы слышали, а еще и сами говорили: «У меня ничего не получится», «Я не умею, не смогу, я опозорюсь!»

Почему мы так редко и так робко свидетельствуем? Мы боимся, что ничего не получится. Ведь столько раз было, что мы пробовали говорить о Христе, вкладывали все сердце в свое свидетельство, но, увы, результата не было. Многие молодые верующие, обратившись ко Христу, были полны величайшего энтузиазма. Так хотелось с каждым поделиться своей радостью, позвать с собой. Но многие ли откликнулись? Сколько раз мы слышали в ответ: «Все это хорошо, но не для меня». И это еще в лучшем случае. Наши попытки так часто натыкались на стену равнодушия, мы так часто чувствовали, что потерпели неудачу и посрамились, что постепенно свели свое свидетельство только к праведному образу жизни и оставили даже попытки заговорить о Христе.

Как хочется, чтобы люди принимали! Тогда нашлись бы и время, и силы. Почему есть у некоторых такой дар, а у меня нет? Боже, если Ты хочешь, чтобы все спаслись, то почему не сделал меня успешным евангелистом? Я снова и снова чувствую поражение, у меня опять и опять возникает ощущение, что я потерпел неудачу.

Такое чувство сейчас испытывают многие христиане. Двадцать лет назад мы намного активнее свидетельствовали, потому что имели больше успеха. Тогда было богоискание, духовный интерес, двери для Евангелия были открыты шире. Мы не раз одерживали победы над князем тьмы и мраком неверия, и эти победы вдохновляли нас на новые подвиги. Теперь все сложнее. Условия для благовестия далеко не самые лучшие. И даже если мы осмеливаемся сегодня кому-то свидетельствовать, то настроение у нас при этом обычно не победно-торжествующее, уверенности в успехе немного, и надежда невелика.

А вот у Павла все было наоборот. Он пишет филиппийцам о своей «уверенности и надежде», что он ни в чем не будет посрамлен, но при всяком его дерзновении возвеличится Христос. Апостол был уверен, что не посрамится. Он был убежден, что всякое его дерзновение будет иметь успех. Он знал, что какое бы дело он ни предпринял на ниве благовестия, он не опозорится и не «сядет в лужу».

Слово «уверенность» в греческом тексте необычно. Оно употребляется здесь единственный раз во всем Новом Завете. Есть даже предположение, что Павел сам его придумал. Буквально оно означает «пристальный взгляд вдаль». Так матрос на мачте, зная, что должен показаться берег, смотрит вперед, ища хоть малейший признак суши, чтобы радостно крикнуть: «Земля!». Так и Павел смотрел вперед. Он не просто надеялся на успех, он ждал, будучи уверен, что не будет посрамлен в своем труде.

Почему же он не боялся неудач? Неужели он был настолько великий благовестник, что, всякого, с кем встречался тут же обращал ко Христу? Неужели он не терпел поражений и не знал разочарований? К счастью, нам известно, что это не так. В книге Деяний, а также в некоторых Посланиях видно, что Павел сполна познал горечь разочарований, тоску одиночества и слезы неудач. В Афинах его осмеяли, в Коринфе созданная им церковь отвергла его. Благая весть, которую он нес, была закрыта для многих погибающих, «у которых бог века сего ослепил умы» (2 Кор. 4:4). Павел не был «везунчиком», у которого все всегда клеилось и сходилось. Почему же он был уверен, что не посрамится?

Ответ прост. Нам нужно понять цель, которую преследовал апостол. Она состояла не в том, чтобы в каждом городе создать церковь, и не в том, чтобы всех, кого он встречал, привести к Богу. Цель была — возвеличить Иисуса Христа! К сожалению, в наш прагматичный век мы упускаем это из виду. Благовествуя, мы полны совсем других желаний. Нам хочется, чтобы обратилось как можно больше людей и появилась растущая церковь, чтобы церковные скамьи заполнились кающимися грешниками и вера евангельская распространилась в мире, подобно цепной реакции. Желание, несомненно, хорошее. Однако Бог послал нас в мир не для этого. Это Он прилагает спасаемых к церкви и открывает двери для Благой вести. Порой Он делает это в одном месте, а в другом - нет, употребляет особым образом одного человека, а другого - нет. И нам не нужно мечтать, что именно через нас Он совершит пробуждение и обратит если не тысячи, то хотя бы десятки. Главное — чтобы возвеличился Христос! А для этого должно звучать Его свидетельство!

Апостол Павел должен был возвестить как можно большему числу людей истину о Спасителе, сошедшем с небес, распространить «благоухание познания» о Нем, а уж примут они, или нет — было делом второстепенным. Конечно, Павел радовался, если принимали и обращались к Богу. Но даже если этого и не происходило, задача выполнялась: люди слышали об Иисусе Христе, и апостол «торжествовал» (см. 2 Кор. 2:14).

В одних местах, таких как Ефес, двери для Евангелия были широко отверсты, обращались тысячи, Слово Божье возмогало с великой силой и, благодаря этому, Христос возвеличивался. А в других местах, в частности, в Македонии, благовестие не имело такого успеха. Против апостола воздвигалось гонение. Но он возвещал Слово «в чести и бесчестии, при порицаниях и похвалах» (2 Кор. 6:8), не сдаваясь и не отчаиваясь. Гордые и заносчивые римляне, дивясь, начинали трепетать перед этим неведомым Богом. И, может быть, потому так и росла ранняя церковь, что прославлялся Спаситель не игрой виртуозных гитаристов под грохот ударных инструментов, усиленных многоваттными колонками, не слаженными действиями профессиональных лидеров, умело

организовавших командную работу, а терпением и верой святых, которые не возлюбили души своей даже до смерти. Ведь сказал тогда Тертуллиан, что кровь мучеников — семя церкви.

Только одно могло воспрепятствовать возвеличиванию Божьего Сына — если бы Павел замолчал. Тогда никто не узнал бы о Христе, Его имя и подвиг остались бы неизвестными. И поэтому апостол снова и снова бросался в бой, проповедовал Христа словом и делом и знал, что в любом случае цель будет достигнута. А Бог давал успех, где считал нужным. Он не ждал от Павла результатов и цифр, профессионализма и умения, грамотного подхода и продуманной стратегии. Богу было нужно дерзновение.

Дерзновение — действие, на первый взгляд, неблагоразумное. Неразумно было Павлу ходить по городам с проповедью, потому что его часто били и стремились навредить. Но это было дерзновение ради Христа, когда ни о чем другом он думать не мог, как только о возвеличении Его имени. Павел не задавал вопросов о том, будет это благоразумно или неблагоразумно, эффективно или безуспешно. Его волновал только один вопрос: возвеличится ли Христос в этом дерзновении? И если ответ был положительный, он шел вперед, ни на что не взирая и руководствуясь лишь одним стремлением: «Только бы с радостью совершить поприще мое и служение, которое я принял от Господа Иисуса, проповедать Евангелие благодати Божией» (Деян. 20:24).

Мы боимся благовествовать, потому что считаем себя плохими евангелистами, некомпетентными и неподготовленными. Ведь наше время — век профессионалов. Можно ли браться за такое важное дело без надлежащей квалификации? Будет ли хорошо, если величайшее из поручений станут выполнять любители? Но в том-то и дело, что Бог ожидает от нас не профессионализма, а дерзновения. Хотя среди первых христиан были одаренные евангелисты, церкви росли не благодаря им. «Рассеявшиеся ходили и благовествовали слово» — вот стратегия раннего христианства (Деян. 8:4). Так появились церкви в Самарии, крупнейшая церковь из язычников в Антиохии, да и почти все другие церкви. Бог доверяет Свое самое важное дело дилетантам. Апостолы сплошь были люди некнижные и простые. А единственный среди них образованный Павел рассудил, благовествуя, быть «не знающим ничего, кроме Иисуса Христа, и притом распятого» (1 Кор. 2:2).

Конечно же, нам нужно учиться. Самое частое название последователей Христа в Новом Завете — «ученики». Мы призваны возрастать в познании Господа, постигать «премудрость Божию, тайную, сокровенную» (1 Кор. 2:7). С годами мы будем накапливать драгоценный опыт, в том числе и в деле благовестия. И тем не менее, свидетельствовать о Христе может каждый: дети из воскресной школы и немощные старушки, новообращенные и доктора богословия. Сила благовестия заключена не в человеке, его передающем, а в возвещаемом Слове и действии Божьего Духа. Каждый человек во Христе — миссионер, каждый человек без Христа — миссионерское поле.

Главная причина нашего страха в том, что мы не верим в силу Благой вести. Мы куда охотнее склонны уповать на способности опытного евангелиста, талант красноречивого проповедника, специализированную программу, подготовительные курсы, брошюру, написанную опытными психологами, наконец, на технические средства, атмосферную музыку и прочее, прочее… Но именно «слово о кресте» является Божьей силой. Вести о распятом Спасителе достаточно, чтобы произвести действие благодати в человеческом сердце.

Что же нужно говорить? Три простых истины. Первая: каждый человек грешен. Он таков по своим делам и по своему состоянию. За эту греховность Бог будет его судить, и единственный возможный приговор — вечная мука. Вторая: Иисус Христос пришел в мир, чтобы взять на Себя нашу вину и понести наказание. На кресте Он умирал за нас! Не за весь мир, не за некое абстрактное человечество, а лично за каждого! Третья истина: чтобы спастись, нужно обратиться ко Христу. Прийти к Нему, принять Его дар спасения и начать новую жизнь с Ним.

Это кажется слишком простым. Во дни Павла такая весть выглядела «юродством», то есть несвязной речью больного человека. Для ее возвещения действительно требовалось дерзновение. Но Бог совершал чудо, и Христос возвеличивался снова и снова. Поэтому апостол был полон уверенности и надежды, с готовностью шел на всякое дерзновение, и во всяком месте одерживал победу, торжествуя во Христе.

Решимся же на дерзновение. Не будем бояться, что посрамимся, потому что сказанное Павлом о себе относится и к нам. Я должен одержать победу над страхом и измерять успех не человеческой, а Божьей мерой. Я — тот глиняный сосуд, в который Бог вложил великое сокровище, чтобы прославить Своего Сына. И, возвещая Евангелие в грешном мире, я тоже «ни в чем посрамлен не буду, но при всяком дерзновении, и ныне, как и всегда, возвеличится Христос».

ДОВЕРИТЕЛЬНЫЕ ОТНОШЕНИЯ

Текст: *Марвина Маршалла*
Фото: *Из архива редакции*

Позитивные взаимоотношения внутри семьи выстраиваются на доверии. Это значит, что ни одной из сторон не будет причинен вред. Доверие несет в себе скрытое послание, что вы заботитесь об интересах друг друга. Именно поэтому мы можем воспринимать критику и при этом не злиться на людей, которым мы доверяем. В глубине души мы понимаем, что они реально хотят нам помочь. Доверие, потерянное однажды, очень сложно восстановить. Марвин Маршалл, автор книги "Воспитание без стресса" дает практические рекомендации, которые позволяют установить доверительные отношения между родителями и детьми.

1. СЛУШАЙТЕ, ЧТОБЫ УЗНАТЬ

Умение слушать, чтобы узнать, означает, что вы не должны навязывать ребенку свое мнение и не высказывать свои суждения, пока он говорит.

Первая родительская реакция сводится к тому, чтобы оценить мнение ребенка со своей точки зрения, а затем одобрить или раскритиковать его. Это называется автобиографическое слушание. Хотя определенная доля оценки присуща каждому разговору, она усиливается, когда в разговор примешиваются чувства.

Наипростейшая стратегия, позволяющая отказаться от автобиографического слушания, — развить навык слушания ради познания.

Это значит, что вы должны воздержаться от весьма распространенной практики, когда, выслушав всего несколько слов, вы тут же начинаете высказывать свое мнение.

Когда родитель перебивает разговаривающего с ним ребенка, это вызывает лишь негативные эмоции.

Никому — и малышам тоже — не нравится, когда их перебивают.

Надо избавиться и от привычки слушать с точки зрения предвосхищения того, что собеседник может сказать. Такое слушание вызывает желание перебить собеседника.

Перебивание — верный признак того, что вы не цените точку зрения собеседника, как собственную. Поскольку чувство юмора может развеять любые негативные эмоции, научите ребенка, чтобы всякий раз, как вы импульсивно начинаете его перебивать, он говорил вам: "Извини, пожалуйста, что я говорю, когда ты меня перебиваешь".

Родитель, умеющий слушать, умеет признавать и чувства, и мысли ребенка. К тому же умение выслушать может стать прекрасным образцом для подростков, столь часто испытывающих трудности при развитии этого навыка.

Закрыть "рот на замок" — задача не из легких для родителя, но это единственно верный путь к налаживанию общения и укреплению взаимопонимания.

Просто используйте принцип торговли: исследование всегда предшествует продвижению. Иначе говоря, сначала слушайте, а потом говорите.

Умение выслушать — основа позитивных взаимоотношений. Его противоположностью является безразличие — убийца любых отношений.

2. ЖЕЗЛ ГОВОРЯЩЕГО: УЧИТЕСЬ СЛУШАТЬ, И ВЫ НАУЧИТЕСЬ РАЗРЕШАТЬ ПРОБЛЕМЫ

Одно из самых сокровенных желаний любого человека — быть понятым. Но как этого добиться?

Можно использовать жезл говорящего. "Жезлом" может быть любой предмет, который можно держать в руках и передавать от одного человека к другому.

Только тот, в чьих руках находится жезл, может говорить, пока не убедится в том, что все его поняли. Понять вовсе не значит согласиться. Смысл в том, что остальные не могут высказывать свои точки зрения, спорить, соглашаться или не соглашаться. Возможно, они захотят переформулировать слова говорящего, чтобы дать ему почувствовать, что его понимают, или сам говорящий просто будет знать, что собеседники его поняли.

Осознав, что окружающие его поняли, говорящий передает жезл в руки другого, и все внимательно слушают его. В рамках данного подхода каждая из сторон на 100% несет ответственность за общение — как за умение говорить, так и за умение слушать.

Помните: цель этого подхода — просто прояснить ситуацию.

3. СЕМЕЙНЫЕ СОВЕТЫ

Семейные советы — это уникальный способ улучшить взаимоотношения и решить проблемы в конструктивной форме. Советы должны объединять всех членов семьи и проводиться регулярно, например, раз в неделю в заранее оговоренное время.

Цель советов — совместная разработка схем или рекомендаций. Ключ к успеху — акцент не на проблемах, а на поиске решений. Отталкивайтесь от настоящего. Прошлое не изменить. Заново переживая прошлое, вы превращаете его в настоящее, которое приносит лишь разочарования. Вы постоянно должны задавать следующий вопрос: "Что мы можем сделать с этим?"

Вот основные рекомендации по проведению семейных советов:

- Садитесь всегда так, чтобы каждый человек имел визуальный контакт со всеми присутствующими.
- Говорите о том, что вы — а не другие — готовы сделать.
- Говорите спокойным и разговорным тоном.
- Стремитесь к прояснению ситуации и пониманию.
- Помогайте, а не обижайте друг друга.
- Избегайте обвинений.
- Акцентируйте внимание на решении.

Члены семьи должны чувствовать и понимать, что никто не причинит им эмоционального вреда, особенно когда они делятся своими проблемами. Огромное значение имеет не только отсутствие давления, но и наличие доверия.

5. КОНЦЕНТРИРУЙТЕСЬ НА ВАЖНОМ

Выбирайте свою битву. Столкновений не всегда удается избежать, но это не значит, что вы должны втягиваться в каждую перепалку. Спросите себя: "Будет ли это иметь для меня такое же значение неделю спустя?"

Дети могут изучать и примерять на себя разные роли. Это может раздражать и даже сбивать с толку. Но это естественный процесс, в ходе которого дети учатся жить самостоятельно. Возьмите за правило проявлять несогласие и переживать только из-за тех аспектов поведения, которые могут причинить вред ребенку или окружающим — или которые нельзя будет уже исправить. Вряд ли стоит серьезно волноваться, если ваш ребенок носит мешковатые джинсы или делает ирокез на голове в 13 лет. А вот огромная татуировка с сомнительными надписями действительно вызывает опасения.

6. ПРОСИТЕ О ПОМОЩИ

В современной семье родители все больше думают о том, что они могут дать детям, а не получить от них. Вы добьетесь больших успехов в воспитании, если предоставите детям возможность оказывать вам помощь. Вы можете легко сделать это, просто попросив ребенка помочь. Дети взрослеют, отдавая что-то. Например: "Мне нужно, чтобы ты помог мне убрать продукты в холодильник", "Мне нужно, чтобы ты помог мне с ужином", "Мне нужно немного побыть в тишине. Пожалуйста, займи себя на 30 минут, пока мне не станет лучше".

7. УЧИТЕСЬ ЧИТАТЬ МЕЖДУ СТРОК

Родители зачастую передают своим детям явную информацию, не отдавая себе отчет о подтексте. "Явную" информацию содержат произносимые вами слова, "скрытая" же отражает то, к чему приходит сознание в результате умозаключений. Как показывает практика, дети обычно продолжают делать то, что им хочется, они просто не сообщают об этом родителям. А это значит лишь то, что родитель утратил влияние на ребенка и не может сказать ему о своем взгляде на данный вопрос, поделиться своим жизненным опытом и чувствами, которые испытывает как родитель.

8. ПРИДЕРЖИВАЙТЕСЬ СТАНДАРТОВ

Временами детям — в особенности подросткам — не нравится то, что от них требуют, и они ведут себя так, будто их родители им чем-то обязаны.

Вы, конечно слышали и "Ты не понимаешь", и "А что, только я один что-то должен", и "Я просто умру, если ты мне не разрешишь".

Все подобные заявления направлены на то, чтобы заставить родителя сдаться и получить желаемое. В таких ситуациях родитель должен думать о том, что будет лучше для ребенка в перспективе. Однако ребенок должен всегда четко понимать причины, приведшие к принятию решения. Вы можете применить на практике одну простую технику и заменить однозначное "нет" фразой:

— Убеди меня.

А можно и иначе: обдумать самому причины принимаемого решения, а затем обсудить это с ребенком. Если у ребенка есть причина, по которой он желает чего-то, своя веская причина должна быть и у родителя.

Ощущение того, что является правильным, а что — нет, должно преобладать над чувствами и импульсами.

9. ПУСТЬ ОН СТАНЕТ ГЛАВНЫМ

Если ребенок критикует то, как делают те или иные вещи его родители, стоит назначить главным его. Родители могут помочь ему, дав лишь некоторые рекомендации и оказав финансовую поддержку.

Безответственный и забывчивый ребенок может быть назначен главным по хранению и передаче информации, например, по составлению "Списка важных дел", который корректируется и зачитывается каждый день. Ребенок может делать на этом листе записи. Благодаря этой стратегии ребенок, отвечающий за список, уже точно "не забудет", что в нем написано.

10. МАЛЕНЬКИЕ ХИТРОСТИ

Не делайте за детей то, что они в состоянии сделать сами. Поступая так, вы лишаете их возможности стать более ответственными. Вы же знаете, что развитие всегда сопряжено с борьбой. Нянчась с детьми, вы не только сделаете их зависимыми личностями, но и создадите массу препятствий для их развития. Относитесь к детям так, будто они уже стали тем, кем вы хотели бы их видеть.

Относясь к окружающим как к ответственным людям, вы повышаете шансы на то, что они именно такими и станут.

«Притча»

Груз прошлого

Жила на свете птица вольная. Парила она в небесах, ловила мошек на обед, купалась в струйках летнего дождя в своё удовольствие. В общем, была как все птицы. Но была у неё привычка: каждый раз, когда в её жизни происходило событие, хорошее ли, плохое, птица подбирала с земли камешек на память. И каждый день она перебирала свои камешки, весело смеясь радостным событиям прошлого и плача о грустных.

Камешки птица всегда носила с собой, летела ли она в небе, шагала ли по земле, и никогда про них не забывала.

Шли годы, и камешков у птицы вольной становилось всё больше, но она всё равно каждый день перебирала их, вспоминая о прошедших днях. Летать птице вольной становилось всё тяжелее, и в один прекрасный день она не смогла подняться в воздух. Вскоре птица, некогда бывшая вольной, даже ходить по земле не могла, не в силах сдвинуть с места свой груз. Не могла она больше ловить мошек; лишь редкий дождик давал уставшей птице необходимую влагу. Но птица мужественно терпела все невзгоды, охраняя свои драгоценные воспоминания.

Прошло совсем немного времени, птица погибла от голода и жажды. И долгое время о ней напоминала лишь жалкая кучка никчёмных камешков.

Ольга Безмирная

ПРОТЕСТАНТ Россия
газета евангельских христиан и баптистов
Март 2015, №180 (4)
Редакция //
Главный редактор Александр Семченко
(vaaw@rambler.ru)

Отдел информации
(vaaw@rambler.ru)
Макет издания
Александр Невский
Дизайнер
Андрей Алымов

Редакционный совет
Валерий Овчинников
Ирина Митрофанова
Евгений Хархардин
Надежда Абыденова

Электронная почта
gazeta@protestant.ru

Газета зарегистрирована Федеральной службой по надзору в сфере связи, информационных технологий и массовых коммуникаций. ***Свидетельство о регистрации:*** ПИ № ФС77-36556 от 08.06.2009. ***Подписано в печать*** 9 апреля 2015 года. ***Тираж*** 10 000 экз. При перепечатке материалов ссылка на «Протестант» обязательна. Мнение редакции не всегда совпадает с мнением авторов материалов. Рукописи не рецензируются и не возвращаются. ***Адрес редакции:*** Россия, 123001, Москва, ул. Садовая-Кудринская, д. 23, стр. 3. ***Адрес для писем:*** 123290, Москва, а/я 83. ***Телефон:*** +7 (499) 254-65-22, факс: +7 (499) 254-13-11. Газета издается при поддержке Фонда христиан-предпринимателей. Газета отпечатана офсетным способом в ЗАО «ПРОФ-МЕДИА ПРИНТ», 141700, Московская область, г. Долгопрудный, Лихачевский проезд, д. 5в. Тел./факс: +7 (499) 789-45-25