«Где Дух Господень, там свобода»

ПРОТЕСТАНТ

Газета евангельских христиан и баптистов, июль 2010 года, № 150

Газета выходит с мая 1989 года

Россия

«Жизнь»

Протестантское лето

Текст *Ларисы Жуковой*
Фото *Игоря Соколова*

» Нынче в центральной России стоит такая жара, что поневоле задерживаешь взгляд на рекламе отдыха на море, юге и горящих турах. Потом в Интернете ищешь информацию о том, каким образом этим летом дешевле добраться до воды... Мимолетом просматриваешь христианские сайты, а там дебаты жарче погоды на улице! Вопросы «горячие»: «Может ли христианин отдыхать? Как он должен отдыхать? Где? С кем?»

Любой человек должен отдыхать. И если отдыхает христианин, то отдыхать должна не христианская принадлежность, а человек. Человек может отдыхать, как ему нравится, но при этом не наносить вреда своей духовной составляющей. «У каждого человека есть совесть и голова на плечах. И каждый волен выбрать между «all-inclusive» и крестом. Такова великая любовь Божья к нам», — строго пишет один из блоггеров, яростный противник отдыха в Турции.

Как-то это сурово звучит для жителя мегаполиса, регулярно простаивающего в пробках, проводящего многие часы светового дня и своей жизни в душном и переполненном метро. Ведь, отдыхая, можно и не участвовать в делах тьмы. Возможно, было бы лучше по-другому поставить вопрос: не куда, а с кем поехать? Когда компания определена, место отдыха уходит на второй план.

Море, море...

В последние годы некоторые города Черноморского побережья значительно преобразились. И сразу же реклама заговорила: «Если есть на свете рай, — это краснодарский край! Отдых на Краснодарщине на любой кошелек — от 300 до 1800 рублей в сутки». О внутреннем наполнении отдыха можно сказать только одно: чего человек ищет, то он и находит. Церкви есть во всех городах, так же как и всякие нечестивые заведения. Бывает, что в неказистом поселке при минимальных удобствах и нашем грязном море люди действительно отдыхают духом, душой и телом. А бывает и наоборот.

Надо признать, что морской отдых в России и по цене, и по качеству значительно уступает отдыху в Турции, Египте, в странах Западной и Восточной Европы.

Море само по себе располагает к задумчивости и размышлению. Не случайно же ведь возник стихотворный размер гекзаметр — морская волна располагает к созерцаниию... Возьмите Библию и на рассвете, когда все еще спит, когда лазурные краски воды простираются до самого горизонта, купаясь в звуках природы, слушайте, что говорит Господь через Слово Его.

Пансионаты

Отдых в домах отдыха сейчас снова становится популярным. Тем более что некоторые российские пансионаты уже строятся по европейскому образцу. К сожалению, в России почти нет частных пансионатов, принадлежащих христианам, которых достаточно много, например, в Польше, Словакии, других европейских государствах. А как хорошо в таких местах останавливаться всей церковью или молодежной группой на небольшой семинар или просто организованный отдых. Чаще всего в российском Интернете попадаются ссылки на две христианские базы отдыха — это «Ручеек» из подмосковного Румянцево (www.rucheek.ucoz.ru) и «Горный Родник» из Широкой Балки недалеко от Новороссийска (www.gornyrodnik.ru).

Поездки по Золотому Кольцу

Спасительный вариант для жителей Центральной России – это посещение исторических мест Золотого Кольца России. Города Ярославль, Владимир, Суздаль, можно сказать, переполнены историей нашей страны! Соборы и церкви Золотого Кольца, росписи, орнаменты и иконы сами по себе навевают мысль о вечном. Разрушенные временем, но живые, «намоленные», они возвращают в нетленную веру веков. Прекрасно провести два-три дня, наслаждаясь величием и красотой многочисленных соборов и замечательных музеев, посидеть в недорогих по московским меркам кафе — все это надолго запомнится.

Многие музеи и некоторые барские поместья отреставрированы и готовы принять туристов на, так называемые, игровые экскурсии. Так, руководство музея поместья Карабиха поэта Николая Некрасова выиграло грант на открытие музея, посвященного крестьянским детям, и проводит с туристами специальный проект — «игры детей крестьян», где можно поиграть в игры детей прошлого.

Миссионерские поездки и христианские лагеря

Если вы едете в лагерь служить, то благовествуйте, благовествуйте и еще раз благовествуйте! Это и есть главная цель всех христианских лагерей: нести Свет Христа через слова и дела. Трудно представить, что миссионерство или лидерство в лагере — это отдых. Однако, избрав именно такой отдых, мы ощущаем значительные перемены в жизни. Отдавать, сеять, жертвовать — в мирском понимании эти слова звучит юродиво и непонятно. Зато, как рвется сердце «лагернутого» (так называют в мире христианских лагерей лидера, наставника) с наступлением лета. Именно в лагере происходит таинство преображения души, встреча человека с Богом, откровение. Пройдя через духовное преображение, понимаешь, что отдых, действительно, удался. Христианские лагеря в финансовом отношении зависят от средств, вырученных от продажи путевок и поддержки поместных церквей. Бывает, что условия проживания в лагере совсем не «люкс», да и развлечения совсем скромные — не все лагеря могут позволить себе приобрести скутеры или даже батут. Но лидеры-христиане стараются сделать программу незабываемой при минимальных средствах, готовятся к лагерю, ждут его целый год. Все это сильно напоминает общинную жизнь раннеапостольской церкви, где все делали вместе. Результаты при этом — соответствующие, ведь работает закон сеяния и жатвы.

Отдых в молитве

Говоря об отдыхе, мы не могли не поговорить о жаре, которая «накрыла» не только отдельные страны, но целые континенты. Америка, Европа, Россия – все страдают от жары. Люди изнемогают, ища укрытия от палящего солнца, а в условиях больших городов эта проблема усугубляется еще больше. Может быть, поэтому руководители некоторых протестантских конфессий России подготовили молитвенное обращение ко всем христианам: «В связи с аномальной жарой главы протестантских конфессий призывают молиться о ниспослании дождя на жаждущую землю. Мы живем в нелегкое время и изменение климата одна из причин этого. Даже те, кто любит жару, вынуждены признать, что установившаяся на территории России погода наносит вред и сельскому хозяйству, и людям со слабым здоровьем. Пророк Захария писал: *«Просите у Господа дождя во время благопотребное; Господь блеснет молниею и даст вам обильный дождь, каждому злак на поле»* (Зах. 10:1). Мы призываем все церкви, независимо от конфессии, объединиться в молитве». Обращение подписали: начальствующий епископ Союза церквей евангельских христиан Александр Семченко, председатель Российского объединенного Союза христиан веры евангельской-пятидесятников (РОСХВЕп) Сергей Ряховский, президент Западно-российского Союза Церкви христиан-адвентистов седьмого дня Василий Столяр.

В заключение хотелось бы сказать — отдыхайте по-разному, взяв Бога в попутчики, и тогда спорные вопросы отпадут сами собой.

в номере:

ЛИЦА
«СЛЕЗЫ ХРИСТА ОБО МНЕ...»

Лауреат конкурса в Юрмале и Сочи, ведущая христианского музыкального фестиваля в США «Мосты любви» Татьяна Марцинковская в детстве даже и не мечтала о певческой карьере. Путь Татьяны был необычаен — от известной певицы бывшего СССР до популярной русскоязычной христианской исполнительницы.

^Стр. 5

ЯВЛЕНИЕ
НА ЧЕМПИОНАТА МИРА ПО ФУТБОЛУ

Казалось бы, футбол и христианство — понятия неблизкие. Но группировки исламистов из Сомали «Хизбул Ислам» и «Аш-Шабаб» считают, что «его придумали христиане, поэтому они, повстанцы, никогда не позволят наблюдать за играми Кубка мира». Террористы в какой-то мере правы...

^Стр. 8

ЖИЗНЬ КОНФЕССИЙ
НОВЫЙ АДВЕНТ ЦЕРКВИ АДВЕНТИСТОВ СЕДЬМОГО ДНЯ

С 23 июня по 3 июля 2010 года в городе Атланта американского штата Джорджия проходила 59-я сессия Генеральной конференции Всемирной Церкви христиан адвентистов седьмого дня.

^Стр. 10

>В День семьи о любви и верности<

Текст и фото *Зои Бардиной*

Новый праздник июля «День семьи, любви и верности» уже успел полюбиться россиянам. Он напоминает о ценности крепкой и здоровой семьи, в основу которой заложены любовь, верность, мир, уважение друг к другу. Так считают представители всех религий многонациональной и межконфессиональной России. Торжественные мероприятия этого праздника прошли в более чем двадцати регионах страны, а также в общинах наших соотечественников во многих государствах мира и на всех континентах.

На пресс-конференции в РИА-Новости первый заместитель мэра в Правительстве Москвы Людмила Швецова привела статистические данные о росте рождаемости, увеличении числа детей, рожденных в зарегистрированном браке, многодетных семей, о сокращении очередников на квартиру из числа многодетных семей. По словам Л. Швецовой, количество абортов в Москве по сравнению с прошлым годом сократилось, но эта проблема далеко не потеряла своей актуальности. На каждые 100 родов приходится 66,7 абортов. Аборты делают и девочки до 14 лет. Людмила Ивановна подчеркнула, что для помощи молодым женщинам, задумавшим избавиться от нарожденного ребенка, должны объединиться и врачи, и родственники, и представители Церкви.

В рамках празднования Дня семьи, любви и верности прошел круглый стол «Подари мне жизнь!», являющейся одним из мероприятий недели против абортов, проходившей с 9 по 15 июля. В заседании приняли участие известные женщины-медиа-персоны, врачи, юристы, председатель Синодального отдела по церковной благотворительности и социальному служению протоиерей Аркадий Шатов и представители других благотворительных организаций и конфессий. По сообщению «Благовест-инфо» акция «Подари мне жизнь!» была направлена на укрепление семьи, сохранение семейных ценностей и традиций. В акции приняли участие 83 субъекта Российской Федерации.

Открывая круглый стол, президент Фонда социально-культурных инициатив (ФСКИ), супруга президента России Светлана Медведева сказала: «Мы недооцениваем роль семьи... Любовь, которую человек получает в семье, формирует его в течение всей жизни... Именно в семье передаются нравственные и духовные ценности, способные уберечь человека от серьезных ошибок». Акция «Подари мне жизнь!» была адресована, в первую очередь, молодежи. Особое внимание С. Медведева обратила на необходимость «деликатно» освещать в СМИ тематику, связанную с семьей, продолжением жизни и искусственным прерыванием беременности.

Заместитель мэра Москвы Людмила Швецова дала небольшое интервью газете «Протестант»:

— Людмила Ивановна, как женщине сказать о недопустимости аборта, при этом не осудить ее, а дать надежду?

— Эту тему нужно начинать обсуждать с подростками как можно раньше, не стесняться этих разговоров, потому что с абортами необходимо бороться не тогда, когда женщина пришла в женскую консультацию уже с готовым решением. Важно увидеть корень проблемы и понять, почему она это делает. Посмотрите, сколько среди нас российских Джульетт, чьи поступки не одобряются их семьями. Представьте себе девятиклассницу, которая вдруг забеременела. Если она решится родить, то ее осудят, как сверстники, так и учителя, соседи, родные. Важно, чтобы в такой момент нашелся мудрый взрослый человек, не обязательно даже родитель, может, социальный работник, сотрудник кризисного центра, священник, который помог бы ей в этот критический момент жизни.

Нужно, чтобы на государственном уровне появлялись своего рода ребцентры для беременных, которые помогали бы мамочкам в рождении детей и в последующем их воспитании. Дело не в празднике, тем более что он пройдет, а в том, что в сердцах людей останется понимание, что семейные ценности являются самыми важными и уважаемыми.

Если в эти дни вы не сможете принять участие в общественных мероприятия по случаю «Дня семьи, любви и верности», мой совет: соберитесь дома всей семьей, поговорите о том, как складывалась ваша семья, о ваших предках, об их борьбе за любовь и счастье. Будьте откровенны, и я думаю, что этот семейный разговор о любви и верности, возможно, поможет о чем-то задуматься, чему-то порадоваться и даже пожалеть и, наконец, что-то передаст в качестве наставления молодому поколению.

ПОЛИТИКИ, ЖУРНАЛИСТЫ И АРТИСТЫ ГОВОРЯТ О СЕМЕЙНЫХ ЦЕННОСТЯХ

>«Школа прославления» для всех протестантов<

Текст и фото *Зои Бардиной*

Седьмой год подряд «Школа прославления» собирает лидеров музыкального служения, музыкантов и служителей протестантских церквей России на гостеприимной калужской земле в церкви христиан веры евангельской «Благодать». Вместе с музыкальной группой «Моя Семья» из города Орла община «Благодать» выступили организаторами встречи.

В этом году более 120 представителей Российской Церкви христиан веры евангельской, Российского объединенного Союза христиан веры евангельской, Российского Союза евангельских христиан-баптистов и Всероссийского Содружества евангельских христиан приехали в «Школу прославления».

Группа «Моя семья» — это семья епископа Орловской области РЦ ХВЕ Александра Поспелова. Больше двадцати лет семья Поспеловых славит Бога. Ими написано свыше ста песен, проведено семь «Школ прославления». Все началось еще десять лет назад, когда еще пастор Александр Поспелов с супругой Людмилой в Смоленской области собрали музыкальных служителей для обучения. С тех пор уровень преподавания все время поднимается, для учебы в школе съезжаются студенты уже из различных уголков России и разных протестантских союзов.

«Школа прославления»-2010 собрала участников в возрасте от 12 лет и старше. Каждый вечер проводились творческие программы с участием самих студентов. Изучение происходило по следующим темам: музыка в Библии, основы музыкального служения, музыкальная грамота, звукорежиссура, история христианской музыки, хор и хороведение, единство и работа в команде, композиция, культура поведения на сцене…

Преподавателями выступили пасторы и профессионалы в области музыки и сценического мастерства: композитор, продюссер иерусалимской Академии имени Рубина Макс Дэвидсон; певица, актриса и педагог по вокалу по легендарной технике Сэта Риггза Виктория Белова из Москвы; режиссер из Брянска Виктория Синицына; композитор много лет существовавшей питерской группы «Маранафа» Александр Винник; супруги Александр и Людмила Поспеловы из орловской группы «Моя Семья», архиепископ Украинской Реформаторской Православной церкви Сергей Журавлев и некоторые другие.

О перспективах «Школы прославления» говорит ее главный организатор епископ РЦ ХВЕ по Орловской области Александр Поспелов:

— В нашей семье все связано с музыкой. Мы решили организовать «Школу прославления». Старшая дочь Наталья подхватила эту идею. Она и является основным координатором школы. Цель наших школ: кроме профессиональных и музыкальных навыков, научить людей работать в команде, показать через духовные аспекты, как стать верным помощником пастору.

МОЛОДЕЖЬ, КОТОРАЯ ЖЕЛАЕТ ПЕТЬ ДЛЯ БОГА ПРОФЕССИОНАЛЬНО

>Жизнь без наркотиков и алкоголя<

Текст и фото *Марии Баландиной*

Международный день борьбы с наркоманией и незаконным оборотом наркотиков объединил христиан, общественные и государственные структуры в решении проблемы наркотической и алкогольной зависимости. «Эффективность социальной реабилитации лиц, имеющих зависимость от наркотических, токсических веществ и алкоголя» — такая конференция прошла в преддверии этого дня.

КОНЦЕРТ В ПОДДЕРЖКУ ЗДОРОВОГО ОБРАЗА ЖИЗНИ

Организатором встречи выступил Российский объединенный Союз христиан веры евангельской при поддержке российской Общественной палаты. Конференция собрала представителей христианских и государственных центров реабилитации, руководителей общественных организаций, занимающихся проблемой наркомании и психологии.

На конференции были затронуты вопросы, связанные с профилактикой наркомании среди молодежи, взаимодействием реабилитационных центров с органами государственной власти, развитием сельского хозяйства на базе реабилитационных центров. Представители различных общественных организаций делились опытом работы в сфере социальной реабилитации. Прозвучали выступления, затрагивающие духовный опыт: «Пастырский опыт работы с людьми, имеющими разного рода зависимости», «Душепопечительство и христианское консультирование, как основной инструмент в процессе реабилитации, воцерковления и ресоциализации», «Особенности освещения проблемы наркомании в СМИ».

Директор «Новой жизни» Сергей Матевосян отметил, что «современные наркоманы сильно отличаются от тех, которые были лет десять-пятнадцать назад». «Сегодняшнее поколение употребляет очень сильные наркотики, которые приводит к очень тяжелым последствиям. Даже по самым благоприятным прогнозам, реабилитационные центры нашей страны в течение года могут вместить до десяти тысяч наркоманов, — сказал Сергей. — При том, что по статистике, в России за год погибает от наркотиков примерно девяносто тысяч человек. Это наши недоработки, мы должны стремиться изменить эту ситуацию».

26 июля, в Международный день борьбы с наркоманией и незаконным оборотом наркотиков, на территории Всероссийского выставочного центра в Москве состоялся марш независимых под девизом «Мы вне зависимости от алкоголя, наркотиков и табакокурения». Организаторами марша стали общероссийская общественная организация «Лига здоровья нации» совместно с РОСХВЕ и при поддержке Евангельской Музыкальной Ассоциации (ЕМА), других евангельских союзов.

Вечером того же дня прошел крупномасштабный концерт, в котором участвовали известные христианские музыкальные группы и исполнители, силовые христианские команды, светские музыканты, поддержавшие акцию за здоровый образ жизни. Руководитель департамента специальных проектов «Лиги здоровья нации» и руководитель проектов «Марафон здоровья» Алексей Тихомиров рассказал нашей газете о «Марафоне здоровья»: «В рамках дня против наркотиков действовал Мобильный центр здоровья, где профессиональные наркологи и психиатры предлагали свои консультации, проводился замер легких для курильщиков, работал центр здоровья, где желающие за несколько минут процедуры могли узнать состояние своего сердца. Экспертами выступали волонтеры — ребята, которые когда-то также были зависимы от наркотиков».

>«Реформация» нашего сердца<

Текст и фото *Марии Баландиной*

» Уникальный благотворительный концерт «Реформация», направленный на помощь алко— и наркозависимым, прошел в Москве. Проект был инициирован фотохудожником Верой Бирюковой, дизайнером-стилистом Еленой Ивановой-Тагировой, а также певицей и актрисой Викторией Беловой. Все вырученные средства пошли на поддержку христианского реабилитационного центра «Путь к Свободе». Это уже второй концерт в рамках акции «Реформация».

На концерте собрались представители искусства, предприниматели, журналисты, а также руководители и реабилитанты самого центра «Путь к свободе». В числе поддержавших «Реформацию» значились — супруга председателя Московской городской Думы Надежда Платонова; советник Председателя Совета Федерации и президент фонда поддержки детских, молодежных и социальных инициатив «Развитие» Александр Куньшин; директор благотворительного фонда «Big Brothers Big Sisters of Russia» Роман Склоцкий; руководитель Московской Ассоциации предпринимателей и президент форума «Золотой Витязь», народный артист России Николай Бурляев; представитель благотворительной акции «Хрустальное сердце», заслуженная артистка Республики Беларусь, певица Анжелика Агурбаш; заслуженная артистка России, певица Елена Преснякова; заслуженный артист РСФСР Лев Прыгунов и многие другие.

Советник Председателя Совета Федерации Александр Куньшин обратился с приветствием ко всем собравшимся, отметив важность подобных акций. Тем более, что в проекте участвовали представители православных, католических и протестантских церквей.

В рамках программы прошел аукцион уникальных картин-фотографий творческого тандема By Biriukova&Ivanova-Tagirova, на которых в образе известной героини Жанны Д'Арк была снята певица Виктория Белова. Проводил аукцион заслуженный артист России Вадим Колганов.

Образ Жанны Д'Арк был выбран не случайно. Ведь эта юная Орлеанская дева стала защитником своего народа, первой женщиной — одной из главных командующих французскими войсками в Столетней войне. Жанна Д'Арк была предана Богу и своему королю, отдав свою жизнь за свободу своей страны. Название «Реформация», по словам главного вдохновителя этого проекта фотохудожницы Веры Бирюковой, придает акции важный смысл — о реформации души и ее свободы от оков порока.

О свободе души и наполнение ее любовью, миром и силой свыше пела Виктория Белова, призывая помогать всем людям, которые нуждаются в особой поддержке, которые потеряли всякую надежду и попали в страшную зависимость от наркотиков и алкоголя. Реабилитанты из центра «Путь к свободе» рассказали, какую свободу им даровал Господь.

Комментируя свое участие в проекте, Виктория Белова сказала: «Реформация — это изменение, воскрешение, привнесение нового. В данном случае, мы говорим о реформации души и сердца человеческого, об отношении к окружающим. Новое должно быть привнесено тем, что заповедано Словом Божиим, где сказано: *"да приступаем с искренним сердцем, с полною верою, кроплением очистив сердца от порочной совести, и омыв тело водою чистою, будем держаться исповедания упования неуклонно, ибо верен Обещавший. Будем внимательны друг ко другу, поощряя к любви и добрым делам"* (Евр. 10:22). Мы должны хранить свое сердце в чистоте, в любви. Реформация — перерождение эгоистичного сердца в сердце любящеее и помогающее. Посредством этого проекта мы обращаемся к людям с призывом, чтобы они были милосердны к тем, кто нуждается в помощи».

О своей поддержке этой акции милосердия рассказала владелица креативного агентства «Prestige events» католичка Натали Жюли (она купила некоторые фото-картины на аукционе): «Благотворительность — это очень важно! Все могут делать что-то, пусть даже немного, в этом направлении. Надо думать о других и не быть к ним равнодушными».

ВИКТОРИЯ БЕЛОВА В ПРОЕКТЕ «РЕФОРМАЦИЯ»

>Наравне с Шекспиром…<

Текст *редакции газеты «Протестант»*

» Состоялась презентация сборника поэтических истин «Светлый храм души», посвященного молодому поколению. По этому поводу в Культурном центре «Покровские ворота» в Москве был организован вечер духовной поэзии. Стихи нашей коллеги, редактора газеты «Протестант» Зои Бардиной стали частью этого сборника. Также был представлено издание «История любви», куда также вошли Зоины сочинения.

Сборник «Светлый храм души» содержит стихи поэтов разных веков, стран и народов. Все стихи издания «Светлый храм души» включают размышления о смысле жизни человека, о его предназначении, о взаимоотношении с Творцом. Главная цель книги — побудить молодежь размышлять о горнем, стремиться к высшему, чистому, светлому.

В программе вечера духовной поэзии прозвучали выступления поэтов и музыкантов, выпускников Московской Государственной консерватории им. П.И. Чайковского и Российской академии музыки имени Гнесиных. В рамках вечера были представлены новые поэтические сборники «Истории любви», «Лебединое озеро», «Мелодии осеннего Парижа».

>Ушел из жизни Артур Сулейманов<

Текст *Инги Герич, Романа Лункина, Андрея Дербенева*
Фото *из архива редакции*

» В столице Дагестана Махачкале был убит пастор церкви «Осанна», епископ Северо-Кавказского региона РОСХВЕ Артур Сулейманов. Неизвестный выстрелил в пастора Артура, сидевшего в своей машине возле здания церкви «Осанна». Одно из ранений было в голову.

В последнее время христианам Дагестана все чаще стали угрожать. Один из служителей из-за таких угроз вынужден был покинуть пределы республики. Другому служителю отправили сообщение на телефон с текстом «Прощай», после чего была взорвана церковь, принадлежащая Адвентистам седьмого дня. Слава Богу, никто не пострадал. Но для пастора, которому угрожали и который не имел никакого отношения к данной конфессии, это стало предостережением. Да и не только для него. Для всех немногочисленных, но искренно верующих христиан Дагестана.

Пастор Артур Сулейманов был искренним, смелым и посвященным христианином. Являясь руководителем самой большой и влиятельной церкви в Дагестане, имеющей филиалы во многих городах республики, успешный реабилитационный центр, христианское кафе. Под его началом также была открыта христианская общеобразовательная школа, пользующая большим авторитетом среди населения. И это все в мусульманской стране!

Жизнь Артура Сулейманова в Дагестане была большой горячей точкой. Казалось, только стоит поднести спичку, и вспыхнет конфликт. Как пишет в своей статье Роман Лункин «Нехристианские народы России перед лицом христианства»: «Еще в 1995-1997 годы мусульмане приходили каждое воскресенье на служения церкви «Осанна» для того, чтобы сорвать богослужение: они выскакивали на сцену и вырывали у служителей микрофоны. Теперь некоторые убежденные противники из исламских учебных заведений перешли к «позиционной» войне: они приходят к концу собрания и пытаются навязывать свои убеждения».

Пастор Сулейманов всегда молился о спасении народов Дагестана (сам он аварец). Большинство дагестанцев, посещающих церковь, принадлежит к лакцам. Некоторых уверовавших выгоняют из дома, многим угрожают, но в церкви новообращенным говорят, что они должны еще больше любить своих родственников. Конфликты часто выливались во встречи родственников с пастором Артуром Сулеймановым, они начинали возмущаться и угрожать, но пастор занимал миролюбивую позицию. Это приводило порой к тому, что пастор, верующие и родственники новообращенного находили общий язык и нередко еще недавно противящиеся христианской вере родственники становились членами церкви «Осанна».

Миссионерская деятельность церкви часто вызывала возмущения мусульманской общественности тем, что в республике существуют «тайные христиане» среди представителей дагестанских народов (в конце 1990-ых годов один из новообращенных христиан был даже убит). Кроме того, еще в 1998 году христианские проповедники республики получили своеобразное предупреждение от боевиков: одного из евангельских миссионеров в Махачкале взяли в заложники, вернув его только через год с отрубленным пальцем. Обстановку постоянно накаляли местные СМИ, своими публикациями неоднократно подстрекая людей к расправе над пастором. В гибели Сулейманова есть и доля вины безответственных журналистов.

Со своей стороны Артур Сулейманов придерживался миролюбивой позиции, не допуская оскорблений в адрес оппонентов. Более того, он говорил, что «страшные акции боевиков должны, в первую очередь, учить христиан прощать, так как только прощение может стать основанием нормальной мирной жизни в будущем». В Махачкале убили праведника, призывавшего к прощению и миру.

СВЕТЛАЯ ПАМЯТЬ ОБ АРТУРЕ СУЛЕЙМАНОВЕ ОСТАНЕТСЯ В НАШИХ СЕРДЦАХ

В результате смерти епископа Артура Сулейманова его жена осталась вдовой, а без отца — пятеро детей.

Религиоведа Роман Лункин был лично знаком с пастором Артуром. На смерть служителя он написал слово: «Яркие миссионеры оставляют след в истории того или иного народа иногда даже более глубокий, чем наследие, к примеру, писателей и художников. Проповедник сеет слово, воспитывает в людях веру, и после его смерти посеянное может дать такие плоды, которых не ожидал сам проповедник при жизни. Не случайно Российское Библейское Общество в своем соболезновании по поводу убийства Артура Сулейманова напомнило о миссии одного из своих основателей – отца Александра Меня (9 сентября 2010 года исполняется 20 лет со дня его убийства): "Прошло 20 лет, но книги о. А. Меня продолжают читать тысячи людей, обретая для себя веру и надежду. Российское Библейское Общество издало за это время сотни тысяч Библий и Евангелий. Так что можно убить праведника, но нельзя убить дело, которому праведник служил. Оно будет продолжаться из века в век. Это и есть та вечная память, о которой мы молимся, вспоминая наставников наших".

Истинный миссионер с горячим сердцем, с искренней верой просто идет вперед, не оглядываясь, чувствуя в себе силу, которую дает Бог. Именно благодаря таким миссионерам весть о спасении распространялась по всему миру, но именно такие миссионеры меньше всего обращали внимание на условности и опасности окружающей действительности. Таким миссионером, который хотел спасти народы для жизни вечной, и был пастор Артур Сулейманов.

Ефесская модель брака

Текст *Павла Хижняка*
Фото *Игоря Шипицына, участника фотоконкурса «Мегапиксели мира-2010»*

» Знаете ли вы, читатель, как появились венцы? В стародавние времена, разыгрывая мистерии, участники надевали на голову венки из цветов. Потом венки начали делать из золота, серебра и меди, украшая их самоцветами и олицетворяя с символами власти, силы. По форме эти венки были похожи, скорее, на рога. Даже в Библии об этом написано: «рог силы». Так что знаменитое русское выражение «рога пообломаю» означает не что иное, как лишу тебя твоей силы, установлю над тобой свою власть. Замкнутые рога — это символ абсолютной власти и силы, их еще называет «кольцом». В знаменитой трилогии Толкиена употреблено выражение «кольцо всевластья». Когда рога соединяются над головой, то появляется то, что мы называем «нимбом».

У древних персов и у современников Моисея нимб изображался как знак абсолютной власти, поскольку цари являлись своего рода образом Бога на земле. И тот венец, что возлагали на жениха и невесту — это и был венец на царство. В Древней Руси считалось традиционным, когда жениха и невесту с венцами на голове называли князем и княгиней. Русь была раздробленной на множество княжеств, и в каждой земле владычествовал свой князь.

Общины Древней Руси состояли из свободных людей. И пока человек считался неженатым (или незамужним), он или она, являясь членом какой-то семьи, находились под властью старшего, то есть были несвободны. Но когда девушка или парень создавали семью, они выходили из-под власти главы семьи и образовывали новую единицу жизни, у которой, по древним русским обычаям, была власть принимать решение, право участвовать в вече и т.д. То есть, новая семья получала свободу жить по своему желанию, отвечать за свою жизнь, подобно тому, как князь отвечал за жизнь всей земли Новгородской, Псковской и т.д. Это еще одна причина, по которой жениха и невесту называли «князем» и «княгиней». И венчали их «на княжение», надевая на голову венцы. С этих пор они становились свободными и полноправными членами общества, государства.

Согласно Библии, можно говорить о трех моделях брака. Первая, Божественная модель — это модель сотворения — как Бог сотворил человека, мужчину и женщину, и в каких отношениях они находились до грехопадения. Бог обоим даровал благословение и управление землей. И мужчине, и женщине Господь сказал: «Владычествуйте, обладайте, наполняйте, размножайтесь…» Единственное, чего Он им не дал — это власти друг над другом. И мужчина, и женщина были равны. На них были возложены разные функции, но они были равны перед Богом и друг перед другом. Разделение, превозношение, господство, власть появились после грехопадения как результат Божьего проклятия.

Вторая модель брака — это Ефесская. В наших церквах, когда говорят о браке, о семье, о молодоженах, об обязанностях мужчины и женщины, чаще всего упоминают Послание к Ефесянам, 5 главу. И вот как оно звучит в церквах вслед за Синодальным переводом (стих 21): *«Жена да повинуется мужу»*. И точка! Но этот прием называется «вырвать часть стиха из контекста», и чаще всего он приводит к извращению Писания, к неверной экзегезе. Пятая глава Послания к Ефесянам говорит не столько о мужчине и женщине, сколько о Христе и о Церкви. Это основа и то, что является образцом, эталоном, мерилом всего. И уже, сообразуясь с этим эталоном, верующие мужчины и женщины, муж и жена, должны строить свои отношения. И вместо того, чтобы вместе с традицией сразу диктовать, какие отношения обязаны быть у мужа и жены, в первую очередь, мы должны посмотреть на то, какие отношения возникают у Церкви и у ее жениха, Иисуса Христа. Самое главное, что нам важно понимать: что Бог стал человеком. Он воплотился в образе Сына Своего, Иисуса Христа. И спасение наше Он совершает ценой Своей жизни и Своей смерти. Всякое учение о браке должно начинаться с понимания, что Иисус Христос пришел на землю, чтобы спасти нас, восстановить Себе Церковь, родив ее из Себя. Каким образом? Отдав за нас Свою жизнь. И вот здесь необходимо понять, услышать и увидеть, что в этой части Послания к Ефесянам, 5 глава, муж сравнивается с Иисусом Христом. Это сравнение мы можем либо принять, либо отвергнуть. Если, действительно, муж сравнивается с Иисусом Христом, тогда мы должны ответить себе на вопросы: «А Кто же такой Иисус Христос в данном контексте? Каким Он предстает перед нами в этом Послании? Каким Дух Святой нам Его показывает? Что это за сравнение?»

И только после честных ответов мы понимаем, что любовь мужа к жене должна быть жертвенной… Кого-то этому учили? Но такова модель супружества, описанная в Послании к Ефесянам. Муж должен пожертвовать всем, что у него есть, даже жизнью, ради своей жены! Это требование и, если вы этого не понимаете или не принимаете, значит, вы не готовы к осуществлению Божьего брака в вашей жизни. Сейчас я обращаюсь к мужчинам: несмотря ни на что любовь к жене и детям должна быть жертвенной с вашей стороны. История оставила нам много примеров, когда мужчины погибали, защищая своих жену и детей. Вот это я и называю примером христианского отношения!

Еще один важный, на мой взгляд, момент: мужчина (муж) является главой семьи не потому, что он мужчина, а потому, что он — образ Христа. Других причин для того, чтобы вести свою семью, у мужчины нет и быть не может. И жена, и дети видят в нем этот Божественный образ тогда, когда мужчина верит Богу и Писанию. А что такое Божественный образ? Это образ любви, причем, любви безграничной, жертвенной, любви дающей и защищающей, покрывающей, той любви, о которой мы с вами читали в Первом Послании к Коринфянам, 13 главе. И вот эту любовь жена должна видеть в своем муже, если он являет собой образ Иисуса Христа. Муж должен быть готов на все, чтобы спасти, защитить, обогреть, научить, исцелить, сохранить свою семью. Это его прямая обязанность, его долг, потому что он — образ Иисуса Христа.

А у нас принято считать, что мужик имеет безграничную власть в семье только потому, что он мужчина. «Вот я мужик и все, как скажу, так и будет!» Это не библейский взгляд. Если муж не является образом Христа, то никто в семье ему не обязан ни уважением, ни послушанием, потому что в этом случае он «правит» страхом, традицией, но не любовью. А вся 5 глава Послания к Ефесянам говорит о паритете, о равенстве. К сожалению, это то, чего мы не хотим провозглашать в церквах, являть в наших семьях.

Итак, если мужчина является образом Иисуса Христа, то жена является образом Церкви. Мы часто забываем, что это Невеста, которая возлюблена Самим Богом. И она, Невеста, настолько полюбила Жениха своего, что готова оставить все. Как Церковь оставляет этот мир, чтобы следовать за Христом, так и женщина, выходя замуж (я говорю сейчас об отношениях любви), оставляет все, чтобы следовать за мужем своим. Есть такое выражение в России — «хоть на край света». И, если нужно, она готова идти с мужем даже на крест! В Послании к Ефесянам, 5 главе, говорится не о безусловном владычестве мужа, как это часто пытаются проповедовать, и не о безусловной подчиненности жены. Стандартное прочтение этих стихов будет неверным.

Отношения брачной пары в Иисусе Христе — это всегда отношения любви и единства: да будут двое одним. Мы все во Христе: и мужчины, и женщины. Ничего не меняется, когда мы создаем семью. Если ты женишься или выходишь замуж — ты остаешься дитем Божьим! У нас один Господь, один Отец. Это основа всего. Моя жена также и моя сестра в Господе. Если я когда-нибудь забуду об этом, то наши отношения разрушатся, потому что я начну господствовать над ней, а она станет сопротивляться этому господству, манипулируя мной. Таким образом, мы вновь вернемся к проклятию, записанному в Книге Бытие 3:16, от которого Иисус нас освободил.

Прочитаем Послание к Ефесянам 5:20-33. В 24 стихе смело можете зачеркнуть слово «должны», — значения повеления в греческом тексте нет. Слово «боится» в 33 стихе греческий оригинал (в значении унижения, рабской боязни и вынужденной покорности) не употребляется вообще.

Учение о браке в церквах часто начинают с Послания к Ефесянам, 5 главы, 22 стиха. Но 22 стих даже не является в греческом оригинале законченным предложением. Предложение начинается с 21 стиха, а заканчивается 33 стихом. То есть, стихи с 21 по 33 — одна развернутая мысль…

Итак, учения о браке важно начинать с 21 стиха, 5 главы Послания к Ефесянам: *«Подчиняйтесь друг другу — из благоговения перед Христом»*. В Синодальном переводе записано более категорично: *«Повинуйтесь друг другу в страхе Божьем»*. Этот стих относится и к мужчинам, и к женщинам. Я подчиняюсь моей сестре в Господе, а моя сестра подчиняется мне, потому что мы любим друг друга, потому что мы дети одного Бога. Замужество или женитьба не отменяют Нового Завета и постановления Божьего в браке повиноваться друг другу.

Кстати, слово «повинуйтесь» греческий оригинал не содержит. Это слово, скорее всего, было вставлено переводчиками, как то, что подразумевалось из предыдущего стиха. Апостол Павел в 21 стихе утверждает: «подчиняйтесь друг другу» или «повинуйтесь друг другу», а дальше знаки препинания ставят переводчики — в соответствии со своими пониманием этого отрывка текста. Потому что в древнегреческом языке знаков препинания нет. В этой связи, хочется сказать, что будет более правильным, если после 21 стиха поставить двоеточие. Стихи — с 22 по 24 — это одна часть, а с 25 и далее — следующая часть этого сложносоставного предложения.

Нигде в Новом Завете не употребляется слово «должен». Кроме того, когда апостол Павел дважды употребляет его, но в контексте, что «я кому-то должен передать себя, передать вверенное мне слово». Ни в каком другом месте Нового Завета нет обращения к христианам, как к должникам или не должникам что-то делать. Более того, провозглашается и утверждается новый принцип: *«Не будьте никому ничего должны, кроме взаимной любви»*. В греческом языке отражательный залог имеет значение «делать что-то добровольно в ответ на…». В таком случае, смысл слова «повинуйтесь» будет звучать, как добровольное повиновение в ответ на любовь.

Еще раз прочтем Послание к Ефесянам, 5 главу: *«повинуйтесь друг другу в страхе Божьем»*, здесь глагол употреблен в отражательном залоге. Таким образом, более корректный перевод звучал бы, как «добровольно избирайте повиноваться друг другу в ответ на взаимную любовь, и делайте это в трепете перед Господом». Страх Божий — это трепетное почитание Бога. То есть Господь предлагает, я отвечаю, я предлагаю — ты отвечаешь, ты предлагаешь — я отвечаю. Ты меня не вынуждаешь, я тебя не вынуждаю, мы не вынуждаем Бога, а Бог никого из нас не заставляет. Предложение, исходящее из любви, это всегда добровольный ответ и также из любви. Как же Бог выстраивает с нами отношения? Он спрашивает: «Любишь ли ты Меня?». И просто ждет нашего ответа. В этой связи стоит вспомнить пример, когда Иисус ходил по Галилее и, встречая больных, задавал им неожиданный вопрос: «Хочешь ли?».

Точно так же и сегодня Бог подходит к каждому из нас с тем же вопросом: «Вот Моя любовь: хочешь ли? Вот Мое исцеление: хочешь ли? Вот Мое прощение: хочешь ли?». Он никого не заставляет, никому не угрожает. Он всегда предлагает и отходит, как бы ожидая ответа… Вот что значит отражательный залог. Я предлагаю — ты выбираешь и добровольно отвечаешь, в данном случае, на любовь Божью.

ЕФЕССКАЯ МОДЕЛЬ БРАКА — ДОБРОВОЛЬНО ПОВИНУЙТЕСЬ ДРУГ ДРУГУ В ОТВЕТ НА ВЗАИМНУЮ ЛЮБОВЬ

ОТНОШЕНИЯ БРАЧНОЙ ПАРЫ В ИИСУСЕ ХРИСТЕ — ЭТО ВСЕГДА ОТНОШЕНИЯ ЛЮБВИ И ЕДИНСТВА

«Слезы Христа обо мне…»

Текст *Зои Бардиной*
Фото *из архива Т. Марцинковской*

» Лауреат конкурса в Юрмале и Сочи, ведущая христианского музыкального фестиваля в США «Мосты любви» Татьяна Марцинковская в детстве даже и не мечтала о певческой карьере. Путь Татьяны был необычаен — от известной певицы бывшего СССР до популярной русскоязычной христианской исполнительницы в США, России, Украине. Ее песню «Сиамская кошка», которой уже не один десяток лет, помнят до сих пор. Но в Божьем мире ее узнают по другим песням: «Бог со мной», «Мой Царь», «Научи меня любить»… Когда-то учителем Татьяны был Иосиф Кобзон, теперь же — Господь. В этом году Татьяна Марцинковская за последние пятнадцать лет жизни в Нью-Йорке приехала в Москву и в первый раз участвовала в нескольких христианских межконфессиональных концертах. Она также встречалась со своими давними подругами — певицами Валерией и Валентиной Легкоступовой. Конечно же, они не могли не заметить духовного стержня в Татьяне…

— Татьяна, как же вы все-таки стали певицей?

— Это Господь меня вел этим путем, даже когда я не подозревала об этом. У меня не было голоса, я не пела, а буквально орала. Мечтала, скорее, об актерской карьере. Вот у моего отца — красивый баритон. Тем не менее, окончила, как и многие советские дети, музыкальную школу. Успешно участвовала в молодежном конкурсе «Алло, мы ищем таланты», где заняла первое место с песней «Бери шинель, пошли домой!» Руководитель ансамбля на этом фестивале поверил в меня и настоял, чтобы я поступила в училище имени Гнесиных. И я поступила совершено без блата со всеми пятерками. Окончила училище с красным диплом. Надо сказать, мне очень нравились занятия по вокалу. Дерзновение молодой певицы повлияло на руководство Москонцерта и меня чудом взяли на работу — на место Саши Малинина в группу «Метроном». Потом мы вместе с Александром гастролировали по стране. Я особенно не рвалась, это Господь так устроил (хотя тогда и не знала об этом), что мне позвонил секретарь Иосифа Кобзона и предложили поступить на его курс в институт имени Гнесиных. Шел 1985-ый год. Училась я с известными сейчас российскими певицами Валерией, Валентиной Легкоступовой, Ириной Отиевой. Недавно мы встречались, в России они — большие звезды, а для меня — близкие подруги. Иосиф Давидович в то время меня ценил. Работала также с композитором Игорем Крутым. Благодарна Господу за свой творческий путь, за встречу со многими интересными людьми. Сейчас сама для многих являюсь локомотивом — толкаю людей к творческому трамплину, вдохновляю.

— Как вы восприняли успех и свои победы на музыкальных конкурсах в Сочи и в Юрмале?

— В Сочи я стала дипломантом в Шоу «Королева», которым руководил Иосиф Кобзон. Но там было много криминала. Первое место досталось певице, за которую ходатайствовала местная мафия. К голове одного из членов жюри приставили пистолет и дали указание, чтобы их конкурсантка победила. Кобзон, видя такие дела, все быстро свернул. В Юрмале мне присудили четвертое месте. После чего я и стала, собственно говоря, популярной. Меня до сих пор узнают по песне «Сиамская кошка». Даже в Америке часто встречают с восклицаниями: «А, это та, которая пела «Сиамскую кошку?!» Удивительно, что помнят и фамилию, и лицо! В 1991-ом году по воле Господа я уехала в Америку. В разрушенном СССР нам, артистам, было нечего делать, работы не было. Когда меня пригласили в США, я только что родила сына Сережу, его нужно было растить. Мне обещали и работу, и квартиру. Я поверила и поехала. Быстро осталась и без работы, и без денег. Сильно заболела, не могла петь. Решила вернуться в Россию, зная, что у меня открытая дата обратного вылета. Но вышло так, что билет оказался просроченным. Так, в 1995-ом году, я оказалась между небом и землей. Это был путь смирения, который Бог приготовил для меня. А ведь я — Таня Марцинковская — всегда была гордой красавицей, привыкшей к легкому успеху и никогда не оказывавшейся в безвыходной ситуации. Всю жизнь я была москвичкой, а, значит, привилегированным человеком. Господу угодно было переместить меня из благополучной среды в нужду, безвыходность, чтобы я встрепенулась, потому что внутри меня была духовная и душевная свалка. Казалось, что живу не так, занимаюсь не тем, и моя жизнь пошла в тартары. Единственным смыслом оставался только сын. Одиночество, абсолютная незащищенность в чужой стране, без документов, денег, друзей, семьи…. Это было страшное время! Человек без общества жить не может.

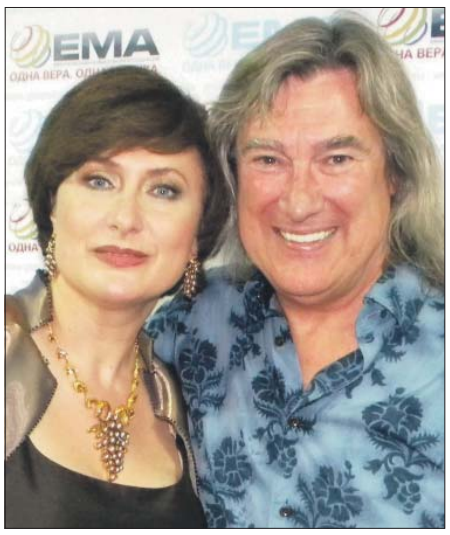

ТАТЬЯНА МАРЦИНСКОВСКАЯ ВМЕСТЕ С ВОКАЛИСТОМ ЛЕГЕНДАРНОЙ АМЕРИКАНСКОЙ ГРУППЫ «PETRA» ДЖОНОМ ШЛИТТОМ НА EMA

Петь меня никуда не брали,— мол, ты хорошая певица, но у тебя нет репертуара. У меня был только свой концертный репертуар, чужие песни петь не могла. Согласилась их исполнять от безысходности, но через две недели уволилась. И снова — безденежье, отверженность… В один из дней я шла по Брайтону в глубокой депрессии. Совершенно случайно познакомилась русским, который искал исполнителей для студии. Хотя проект, в котором он предлагал мне поучаствовать, не состоялся, но этот человек привел меня в евангельскую церковь. Он все пытался со мной говорить о каких-то высоких материях, о мироздании. Считая его странным, почему-то разговаривала с ним и подолгу. Потом наши пути разошлись. Однажды мы встретились, и он пригласил меня куда-то, я согласилась, даже не спрашивая куда именно, настолько мои дела шли худо. На следующий день, в сильный снегопад, обозленная, я добралась до станции метро, где он ждал меня целый час на морозе. Оказалось, что новый знакомый пригласил меня в церковь «Бет Шалом» («Дом Мира»). Я воспринимала всех этих церковников, как чокнутых, — они все время улыбались. Подлетела ко мне девушка, очень на меня похожая: «Вас нам послал Бог!» Какой Бог? Куда послал? Что от меня все хотят? Она записала мой номер телефона. Неожиданно странный голос, который я никогда раньше не слышала, внутри меня проговорил: «Здесь ты найдешь ответы на все твои вопросы». До меня дошло: со мной разговаривают сверхъестественные силы, а, может, и Сам Бог. В конце служения давали адрес, по которому можно было получить ответы на свои вопросы. И я пошла… Ничего не понимая, помолилась о спасении. Вот тогда все и началось. Казалось, весь ад поднялся внутри меня. Три дня не могла ни спать, ни ходить, уже стояла на подоконнике третьего этажа, желая только одного — уйти из жизни. Вдруг раздался телефонный звонок. Прибежала бабушка, у которой я жила: «Таня, а ты что на подоконнике делаешь? Тебя к телефону». Звонила та девушка из церкви, Инна. «Мне сейчас Бог сказал то, что ты хочешь делать, не смей! Немедленно приезжай ко мне, вот тебе адрес», — сказала она. Я поняла, что это точно был Бог! Впоследствии Инна (чистокровная еврейка), наша пианистка из церкви, с которой мы работаем уже пятнадцать лет, стала моей духовной матерью.

За полгода Нью-Йоркских скитаний Бог меня очищал, в то время как в Москве, слыша Евангелие от православной соседки, я его отвергала. Знаю одно, что Бог меня избрал, еще с детства я ощущала свою какую-то особенность. Помню, мне было лет шесть-семь, и я засыпала, вдруг почувствовала, как в комнату что-то вошло и село на кровать. В руках у меня появился маленький пушистый зверек (я переживала его присутствие), от которого исходили любовь и доброта. Я проснулась с ощущением, что меня любят и принимают. После я искала этого в жизни снова и снова (вспоминая эту история, Татьяна не могла сдержать слез: авт.). И вновь обрела, когда стала служить Богу. Это был Дух Святой.

Когда я пришла ко Христу, то много постилась, молилась за себя, за сына, своих родных. Через неделю после покаяния смогла найти работу. Церковь предоставила мне комнату для проживания. Однажды я проснулась с чувством белого листа. Господь показал мне, как Он плакал обо мне. Под впечатлением этого откровения я написала стихотворение «Слезы Христа. Он плачет о нас». Никогда раньше не писала стихов, тем более, песен. И в 33 года во мне открылись эти дарования. Я поняла, что когда Иисус умер, я родилась. Это было избрание Божие. А то, что я похожа на еврейку, хотя у меня польско-русские корни, это самая настоящая шутка Божья! Господь приводит в нашу церковь много евреев. Видя меня на сцене и думая, что я — чистокровная еврейка, они приходят в нашу церковь, а потом уже Слово Божие и Дух Святой начинают с ними работать. И наши евреи становятся активными христианами. Благовествовать евреям сложно— это народ гордый, умный и очень осторожный.

— Как развивалось ваше христианское творчество в Америке?

— Песни я начала писать позже стихов и связываю это со своим духовным ростом. Сейчас записываю новый диск на свои стихи и музыку Анатолия Бугая. Под диктовку Господа записала мюзикл «Звезда, упавшая вверх» — это рассказ об эстрадной звезде, которая упала, чтобы подняться.

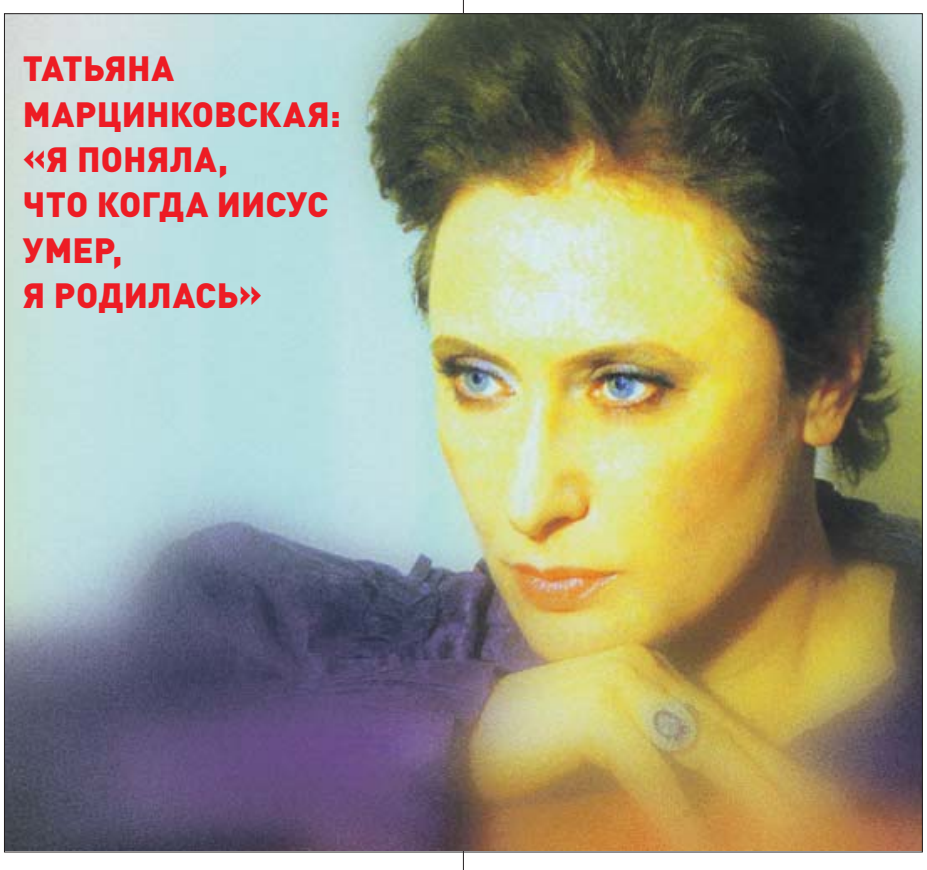

ТАТЬЯНА МАРЦИНКОВСКАЯ: «Я ПОНЯЛА, ЧТО КОГДА ИИСУС УМЕР, Я РОДИЛАСЬ»

Через десять лет служения в церкви я стала женой пастора американской общины Тино Дисиена. Это чудная история от Господа, как я вышла замуж… Мы вместе уже пять лет, ни разу не ругались. Он мудрый, интеллигентный, образованный человек, принимает и понимает меня, как творческую личность, что я очень ценю. Мы молимся, чтобы у нас было совместное служение. Он служит Богу в своей церкви, я помогаю в музыкальном служении в церкви мужа и являюсь лидером прославления в своей родной поместной церкви, а также преподаю вокал.

— Татьяна, а чем для вас является музыка?

— Музыка — это гармония, а гармония — это абсолютная небесная единица. Бог там, где гармония, поэтому Он избрал музыку для своего присутствия. Мне говорят, что я пою, как ангел. Я не ангел, а человек. Почему люди влюбляются в певцов? Потому что они передают гармонию Небес в сочетании красоты звука и голоса. Слыша мое пение, в меня столько раз влюблялись мужчины, не понимая, что влюблялись, скорее, не в меня, а в Божий дар во мне.

Сегодня я пишу песни только на библейские темы. Песня «Мой Царь» была записана 12 сентября 2001 года, после того как упали башни-близнецы в Нью-Йорке. Накануне, 10 сентября, в калифорнийском Сакраменто завершился фестиваль «Мосты любви». Возвращаться в Нью-Йорк я должна была через тот город, откуда вылетел один из злополучных самолетов. Тот день для меня стало временем слез и глубокой печали. Тогда же композитор Игорь Погктибюк предложил подобрать стихи к его музыке. Два стихотворения Анны Есениной по ритму идеально легли на эту музыку, так и родилась песня «Мой Царь».

— Каким образом вы начали участвовать в музыкальном фестивале «Мосты любви»?

— «Мосты любви» существуют уже десять лет, девять из которых я являюсь ведущей этого фестиваля. Меня пригласили на эту позицию, когда я заняла первое место на конкурсе с автобиографической песней «Бог со мной» в первый год проведения фестиваля. «Мосты любви» открывает христианские музыкальные таланты и дает исполнителям стимул служить Богу. Бог сказал мне: «Ты должна быть услышана! Зачем Я вложил в тебя талант? Чтобы он умер?!! Ты должна распространять мое Слово!» Нельзя называть гордостью, когда музыкант хочет быть услышанным, но не для своей славы, а для славы Божьей. В этом смысле, я много помогаю молодым исполнителям. Мне доставляет удовольствие видеть в людях хорошее. И люди от этого становятся только лучше. Сама я постоянно совершенствуюсь, как профессионал, до сих пор читаю книжки по вокалу и мечтаю открыть музыкальную школу для христианских исполнителей в Нью-Йорке. Кстати, мой семнадцатилетний сын Сережа также мечтает стать певцом.

— Знаю, что наши читатели слушают и любят ваше исполнение. Есть ли слова, с которыми вы хотели бы к ним обратиться?

— Не смотреть на змея под ногами, а смотреть на медного змея в Небесах. Смотреть только на Иисуса, не отчаиваться, а двигаться вперед… И, как слуга, отдавать свои таланты, иначе они начинают жечь нас изнутри, просят выхода. Всем нам нужен тот или те, кому мы можем отдать свой талант…

На Гаити с Миссией

Текст *Сергея Тараненко, Людмилы Качкар*
Фото *из личного архива П. Бугриева*

С 24-летним Павлом Бугриевым из солнечной столицы Калифорнии города Сакраменто мы встретились в уютной кофейне послеобеденным воскресным днем. Павел, в отличие от многих своих сверстников, не искал развлечений выходного дня, в кофейне он штудировал очередной медицинский учебник. Наш герой — студент одного из медицинских учебных заведений, между учебой он еще и подрабатывает, а также несет служение в поместной церкви и Тихоокеанском объединении церквей евангельских христиан-баптистов. Наше присутствие прервало его занятия и побудило вспомнить события пятимесячной давности — поездку на Гаити на седьмой день после самого разрушительного в истории страны землетрясения...

— Павел, каким образом вы оказались на Гаити?

— О землетрясении я узнал из теленовостей. Наша церковь, как и тысячи других по всему миру, усердно молилась о пострадавших. В первую неделю после случившегося мне позвонила знакомая, с которой мы года три-четыре назад ездили с миссией на Ямал. Она попросила найти волонтеров-мужчин для помощи гаитянам. Но никто из друзей и знакомых по разным причинам не смогли откликнуться на нужду. Тогда я подумал: а почему бы мне самому не послужить гаитянскому народу? Подготовка к этой поездке началась с молитвы. В колледже, на работе, в церкви, — везде меня благословили. Родные также поддержали эту идею. Так что очевидной причины не поехать у меня не нашлось. Прежде, чем купить авиабилет, узнал, какие аэропорты открыты в районе Гаити. Ближайший аэропорт оказался в городе Сан-Теиаго соседней Доминиканской республике. Там же нашел поместную баптистскую церковь. Я позвонил им (они как раз формировали группу волонтеров для помощи Гаити), они обрадовались моему приезду.

— Насколько мы знаем, вы из личных сбережений оплатили свою поездку?

— Да, примерно три тысячи долларов.

— Таким образом, вы оказались в стране, где говорили на чужом для вас языке, предварительно познакомившись с доминиканскими баптистами по телефону и поверив им наслово…

— Когда я оказался в аэропорту Сан-Теиаго, у меня было только два местных телефонных номера с именами абсолютно незнакомых мне людей. Меня радушно встретили, разместили в доме дьякона баптисткой общины. Я познакомился и с пастором церкви, — очень хороший и добрый человек.

СЛУЖЕНИЕ ПАВЛА БУГРИЕВА ГАИТЯНАМ

Почти сразу мы стали готовиться к поездке на Гаити. Нас предупредили, что среди гаитян есть больные СПИДом и сифилисом, а поскольку после землетрясения у многих жителей страны были открытые раны, то был велик шанс заразиться каким-либо из вирусов. Нас также предупредили, что трасса в Порт-о-Пренсе, по которой предстояло ехать, не контролируется государственной полицией, а только местными авторитетами, поэтому часто случаются ограбления машин, везущих гуманитарную помощь. Нам было о чем подумать той ночью по пути в гаитянскую столицу. Наша группа, состоящая из одиннадцати человек, везла рис, сухофрукты, сухое мясо и другие продукты, которые приспособлены для хранения. В группе также были два дипломированных врача, еще одной целью поездки было оказание медицинской помощи пострадавшим.

— Насколько сильно изменился пейзаж, когда вы въехали на гаитянскую землю?

— Я бы сказал, что мы попали из ухоженного оазиса с манго и кокосами по обочинам дорог в высушенную пустыню, — это такой контраст, как при переезде из Израиля в Палестину. Прямо на границе Гаити мы наблюдали большое скопление грязных людей, бессмысленно снующий транспорт.

— Почувствовали ли в Гаити какое-то духовное противостояние?

— Как-то один проповедник сказал, что, когда начинаешь евангелизировать, то сразу ступаешь на территорию дьявола. Я это почувствовал, как только мы въехали в эту страдающую страну. Возникло ощущение, как будто ты идешь темной улицей и кто-то сзади за тобой следит. Нас предупреждали, что в этой стране много оккультизма. Я видел глаза гаитян, они пустые, я бы даже сказал — стеклянные и все черного цвета — это, конечно, выглядело пугающе. Нам рекомендовали ничего не давать просящим и поясняли, что помощь нужно оказывать целенаправленно и адресно. И даже если у тебя есть конфета или бутылка воды, и ты поделишься этим с нуждающимся, то в течение нескольких следующих минут к тебе прибегут сотни страждущих. В этом смысле постоянно приходилось выбирать — между христианским даром даяния и мудростью, описанной в Писании. Помню, на каком-то из отрезков пути четырехлетний мальчик бежал рядом с нашей машиной, стучал по стеклу и гневно выкрикивал на английском языке: «Вы приехали помогать! Вы приехали помогать! Так помогайте!» Ситуация усугублялась по мере приближения к городу Порт-о-Пренс.

— Как бы вы охарактеризовали гаитянский народ?

— Эти люди делают все возможное и невозможное, чтобы выжить. Можно много чего сказать о гаитянах, но как бы мы себя вели в подобной обстановке? В Гаити практически нет государственного образования. Жители Гаити — очень религиозный народ. Один гаитянин, с которым я познакомился, так охарактеризовал себя: «Для меня Вуду — это культура, а религия — это православие». И так там все. Христианским служителям предстоит много потрудиться, чтобы помочь гаитянам понять, что есть только один Бог, только одна светлая духовная сила.

— Известный исторический факт, когда гаитянский жрец культа Вуду Алехандро Букман в 1791 году ради независимости своей страны от Франции заключил сделку с дьяволом…

— В честь этого события гаитяне построили большую черную железную башню, она возвышается недалеко от президентского дворца в столице страны. Многие могут сказать, что гаитяне заслужили землетрясение. В этой связи, мне хотелось бы ответить, что мы не должны смотреть на Бога, как на тирана, Который за каждое заблуждение и грех наказывает так драматически. Мы с вами ничем не лучше жителей Гаити — такие же грешники, потому что нет больших или малых грехов, грех остается грехом в любом своем проявлении.

— К кому вы присоединились в гаитянской столице?

— Одна христианка, доктор из Майями, во время землетрясения на Гаити служила в Доминиканской республике. Уже на следующий день вместе с другим доктором они отправились в Порт-о-Пренс помогать пострадавшим. Медицинский пункт был открыт прямо напротив президентского дворца. Потом на помощь эти двум христианским докторам поспешили служители со всего мира. Помню, разговаривал с одним

БЕЛОКОЖИЕ ГАИТЯНСКИЕ ДЕТИ

братом из Лос-Анджелеса: так он приехал туда на три дня, а остался на три недели. Ощущая острую нужду в твоей помощи, не можешь остановиться делать добро, хочется всем помочь.

— Какого рода помощь вы оказывали на Гаити?

— По приезду в Порт-о-Пренсе нас спрашивали, что каждый из нас умеет делать. Я готов был даже подметать, если бы понадобилось. Накануне поездки на Гаити в Америке купил Библию на гаитянском языке, так, на всякий случай, а пользовался ею постоянно. Меня определи оказывать духовную помощь пострадавшим. Много чего случилось за это время. Прежде, чем рассказать историю, которая пронзила мое сердце, нужна предыстория. На Гаити есть традиция Вуду, когда человеку под кожу вводится пигмен, и кожа белеет. Такие люди называются альбиносами. Гаитяне воспринимают таких младенцев, как святых: их разрезают на кусочки и продают по частям до двух тысяч долларов за каждый. Местные женщины верят, что если вступить с таким ребенком в сексуальные отношения, то исцелишься от болезней. Также считается, что если принести такого ребенка в жертву, то простятся все грехи. Все белокожие гаитянские дети несчастны, они прокляты в своей культуре.

Меня привели к беременной женщине, которая страдала сильнейшей депрессией. Своего первого младенца альбиноса она продала по частям. Женщина глубоко раскаивалась в содеянном. Она верила, что Бог ее помиловал, но вот сама себя она никак не могла простить. Мне было искренне жаль эту бедную женщину и, одновременно, гнев овладел мною из-за ее поступка. Но все-таки возобладало понимание того, что Бог даже такое прощает. Мы говорили с ней о том, что все младенцы после смерти попадают на небо и Господь их милует. Я пытался сфокусировать ее внимание на ребенке, которого она ждала. Когда предложил ей помолиться, она охотно согласилась, но каждый раз останавливала свою молитву, считая себя недостойной обращаться к Богу. Я ее ободрял продолжать. В молитве она подметила, что Бог отдал Своего Сына, а эта женщина как никто другой знала, что такое «отдать на смерть Своего Сына».

— За две недели вашего служения скольким людям вы смогли помочь душевно и духовно?

— Я консультировал до десяти человек в день. Одна сессия длилась часа по два. Каждый, кто приходил ко мне, хотел, чтобы его выслушали. Я пытался донести до них, что плакать посреди этой ужасной трагедии — это нормально, что это естественная реакция. У многих из тех, с кем я беседовал, землетрясение забрало всю семью. Помню одного мальчика, все родственники которого погибли, его дом был разрушен, он был в полном отчаянии, не зная, что его ожидает завтра. После консультаций я обычно направлял гаитян в поместные евангельские церкви. Свое служение мы начинали ежедневно в шесть утра и принимали людей до семи вечера. После этого раздавали гаитянам продукты питания, воду и вещи первой необходимости, общались с ними. Спать ложились далеко за полночь, но не уставали.

— Некоторые миссионеры, работавшие на Гаити, рассказывали, что, поклоняясь Христу, местные жители также поклонялись и духам Вуду…

— Понимание гаитянами Иисуса Христа какое-то особенное. Даже христиане извращали многие библейские основы. Многие пострадавшие делились со мной, что материальная помощь для них — не главное, гораздо важнее личные беседы, духовная поддержка. Они знают, что мы считаем их варварами, дикарями, но они искренне хотят стать лучше. Один пятидесятилетний мужчина рассказывал, что не хочет думать, что его дочь может быть изнасилована его двоюродным братом, но гаитянская культура, их мораль, допускает такие вещи. Чтобы не думать об этом и, в конце концов, не сойти с ума от ужаса всего происходящего, они просто игнорируют подобные факты, иногда даже смеются над ними. На самом деле гаитяне не дикари, они также, как и мы, отличают черное от белого, переживают за свое будущее и за будущее своих детей. Просто они ходят по кругу своих культурных и духовных традиций.

— Как же христиан вывести из мира Вуду?

— Только Священным Писанием. Они осознают, что только через постоянное духовное назидание смогут освободиться. Надо, чтобы христианство изменяло их культуру, насквозь пронизанную Вуду. Это непросто, но Иисус именно так и поступал в отношении евреев. Когда Павел сидел в тюрьме, Господь сказал ему не умолкать, потому что там были Его люди. Если мы подвизаемся для миссионерского служения на Гаити, то должны быть уверены, что там есть Его люди. Я видел таких людей, они готовы слушать и принимать Истину. Но помочь человеку прийти ко Христу и наставить его на правильный путь — это разные вещи. Человек не начинает жить праведно, как только покается, для этого необходимо время и терпение. Гаитян нужно любить, служить им, рассказывать о другой духовной реальности. Если они станут новыми творениями во Христе Иисусе, то постепенно начнут изменяться.

— Есть такое понятие, как покаяние Церкви, покаяние нации. Павел, как вы думаете, необходимо ли это гаитянам?

— Если в Гаити на официальном уровне был заключен договор с дьяволом, то на этом же уровне он должен быть разрушен. Гаитяне думают, что делают добро, но на самом деле это недобрые дела. Когда им пытаешься это втолковать, всякий раз они отвечают: «А у нас так принято». Если миссионеры начнут на личном уровне долготерпеливо служить гаитянам, то, возможно, верующие гаитяне займут лидерские позиции в стране, и Христова правда станет побеждать.

— Павел, для вас поездка на Гаити стала потерей или приобретением?

— Когда мать ухаживает за своим ребенком, готовит ему еду, стирает за ним, можно ли это назвать тратой времени? Господь отдал за меня жизнь, какое право я имею говорить, что что-то мое? Тело — не мое, деньги — не мои, они даны мне в управление. Я сделал то, что должен был сделать. Мы, христиане, все призваны к таким поступкам. Когда мы слушаемся Господа, это всегда чего-то нам будет стоить.

— Какие духовные уроки вы извлекли из поездки на Гаити?

— Часто мы едем куда-то помогать людям, а, в конечном итоге, помогаем себе и сами чему-то учимся. Я понял, что Господней благодати для меня достаточно. Эту мысль старался донести и до гаитян. Потому что землетрясения будут повторяться, наши близкие будут умирать, но благодать от нас никто не заберет, она — вечный дар. Осознание этого дало мне возможность переосмыслить свои ценности и оценить Божью благодать. А также задуматься, что случилось бы, если бы Господь забрал у меня прекрасных родителей, хорошую работу, образование, удобную жизнь. Бог мог бы все это забрать, Он не обязан мне это давать, это проявление Его благословения. Еще один урок состоял для меня в том, что если мы серьезно относимся к Божьим заповедям, то Он будет проявляться в нашей жизни и доверять нам великие дела.

От редакции: Фоторепортаж о служении Павла Бугриева на Гаити, а также полный текст интервью читайте по адресу: www.Protestant-Press.com/1/626-1

Молитва, которую слушает Господь

Текст *Павла Бегичева*
Фото *из архива редакции*

» Уметь просить — это искусство... У Сергея Довлатова есть коротенькая зарисовка, которую можно охарактеризовать словами Христа: «Сыны века сего догадливее сынов света в своем роде».
«Панфилов был генеральным директором объединения «ЛОМО». Слыл человеком грубым, резким, но отзывчивым. Рабочие часто обращались к нему с просьбами и жалобами. И вот он получает конверт. Достает оттуда лист наждачной бумаги. На обратной стороне заявление — прошу, мол, дать квартиру. И подпись — «рабочий Фоменко». Панфилов вызвал этого рабочего, спрашивает:
— Что это за фокусы?
— Да вот, нужна квартира. Пятый год на очереди.
— Причем тут наждак?
— А я решил — обычную бумагу директор в туалете на гвоздь повесит... Говорят, Панфилов дал ему квартиру, а заявление продемонстрировал на бюро обкома».

Многие люди сегодня проявляют чудеса изворотливости, изобретательности, мастерства и лести, чтобы получить просимое у сильных мира сего… К сожалению, некоторым из них представляется, что и Бог похож на наших земных начальников. Бога надо обхитрить, обвести вокруг пальца и все-таки выпросить себе (как написал по другому поводу Михаил Зощенко) «всяких льгот и милостей взамен истраченного двугривенного».

Разумеется, наш Бог не таков. Он не похож на земных владык, бюрократов и взяточников. У него нет алчных секретарей, нет часов приема, выходных дней и отпусков. Ему не нужны наши подношения, наши «барашки в бумажках». Наша лесть и изворотливость только гневит Его. Но все же Писание говорит нам о том, что есть молитвы, которые особенно близки сердцу нашего Господа.

Нам всем бы хотелось молиться так, чтобы Бог слышал нас. И в связи с этим мне особенно дорога одна фраза царя Давида: *«Сей нищий воззвал, — и Господь услышал и спас его от всех бед его»* (Пс. 33:7). Короткая фраза, но Господь этой молитве внял. Эта молитва — своеобразный эталон, как бы дающий четыре совета каждому молящемуся.

ЧЕЛОВЕК, КОТОРОГО СЛУШАЕТ БОГ, ОСОЗНАЕТ СВОЮ ДУХОВНУЮ НИЩЕТУ

^Совет первый: правильно оценивай свое положение перед Богом

«Сей нищий воззвал…» Все мы не прочь поразить Господа своим богатым духовным миром… Но человек, которого слушает Бог, осознает свою духовную нищету. Признай ее и ты. Ты — нищий. Конечно, речь не идет о количестве денег в кошельке и на банковском счете. Речь идет об осознании своей полной беспомощности перед Богом.

Помню, когда я только покаялся и пришел в церковь, меня очень впечатлила молитва с воздеванием рук. Я был молодым баптистом, и обычай воздевать руки подсмотрел у харизматов. Ух, как я им завидовал! Мне представлялось, что воздетые вверх руки — это своеобразный передатчик энергии Духа Святого. В баптизме рядовым членам церкви воздевать руки запрещалось. Это можно было делать только рукоположенным служителям. И я завидовал рукоположенным, думая, что у них в руках сосредоточен мощный заряд духовной силы, которой они щедро делятся, воздевая руки в молитве… И только спустя годы я понял, что воздетые руки — это не оружие «стреляющее» силой нашей веры, подобно тому, как Архимед, концентрировал зеркалами солнечные лучи на вражеских галерах… Воздевание рук — свидетельство пустоты наших ладоней… В наших руках ничего нет… Только Господь может наполнить их… *«Блаженны нищие духом, ибо их есть Царство Небесное»* (Матф. 5:3).

^Совет второй: пусть это будет твоя личная молитва

«Сей нищий воззвал…» Речь идет о конкретном нищем. Часто наша молитва становится рутинной, утрачивает яркие индивидуальные черты. Молитвы братьев и сестер в евангельско-баптистских церквах словно размножены под копирку. Одна и та же унылая лексика, библейские образы, превратившиеся в устах молитвенников в избитые, штампованные фразы… Впору издавать евангельские молитвословы (а ведь это оксюморон)!

Молитвы наши, зачастую пугающе неиндивидуальны. Мы молимся о «духовном», забывая молиться о себе, о своих проблемах и чаяниях. Или, наоборот, только о себе и талдычим в молитвах, отделываясь общими фразами о «здоровье духовном и физическом», о хлебе насущном и о благословении в жизни и служении…

Нет среди нас отчаявшихся Иовов, дерзостных Екклесиастов, велеречивых и искренних Давидов, мудрых и рассудительных Павлов… Есть нечто среднерелигиозное… Пугающе-штампованное… Инкубаторски-одинаковое… В такой молитве «дров не наломаешь, но и пороху не изобретешь»…

Господь же желает общаться с личностью, а не со среднестатистическим, общинно-приличным набором благочестивых фраз…

Говорят, что некий вдовец жил в доме со своей единственной дочерью. Любимым его занятием было сесть вечером у очага и поговорить с дочкой. И вот однажды она сказала ему: «Папа, извини, но сейчас обстоятельства сложились так, что я не смогу какое-то время сидеть вечерами с тобой». И с тех пор она каждый вечер запиралась в своей комнате. Через две недели, в день рождения отца, она вышла из комнаты и развернула перед ним прекрасный свитер, который связала сама… вечерами… в своей комнате. Отец взял свитер и, прижав его к груди, заплакал. Он сказал: «Доченька, ты не представляешь, как я скучал все эти дни без тебя! Все сокровища мира не заменят мне общения с тобой!»

Бог любит общаться с нами. И это общение особенно драгоценно для Него… *«… ты дорог в очах Моих, многоценен, и Я возлюбил тебя…»* (Ис. 43:4).

^Совет третий: пусть это будет молитва из глубины сердца

«Воззвал…» В Септуагинте для этого слова употреблен глагол ἐκκράζω, что означает — вскрикнул. Молился и кричал из глубины своего существа. Молитва должна быть очень искренней. Молитва, которую слушает Бог— это не унылый бубнеж, который не затрагивает ни души, ни сердца. Это также не молитва красующегося перед людьми краснобая. Это молитва из самых сердечных глубин… Ведь когда мы чего-то боимся или чувствуем опасность, мы не рисуемся, а кричим…

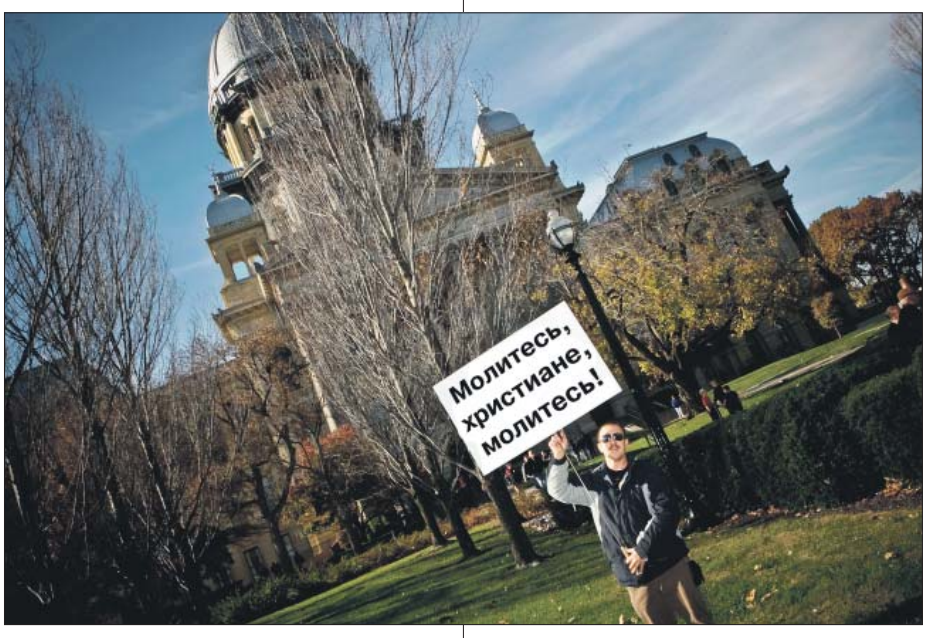

МОЛИТВА ВЕРЫ МНОГОЕ МОЖЕТ

Так молился апостол Петр, когда *«видя сильный ветер, испугался и, начав утопать, закричал: Господи! спаси меня»* (Матф. 4:30). Петр в ту минуту не стал молиться словами: «Дорогой, Господь, мы, дети Твои, предстали пред величием Твоим. И на руках молитвы веры приносим Тебе нашу нужду: наш удельный вес и силы поверхностного натяжения воды плохо подходят друг к другу! Как часто мы выходим в бушующее море нашей жизни без надлежащей экипировки! И когда мы вступаем в воду, то часто тонем! Вот и сейчас, ты видишь, Господи, я тону! Помоги же мне, великий наш Бог, во имя Отца и Сына и Святого Духа! Аминь!»

Молитва — это самые искренние слова, которые мы только можем придумать… Молиться, значит, вытащить наружу самого себя. В соответствии с гениальным образом из Льюисовской сказки — выцарапаться из драконьей шкуры наших грехов… *«…а приступаем с искренним сердцем, с полною верою, кроплением очистив сердца от порочной совести, и омыв тело водою чистою…»* (Евр. 10:22)

^Совет четвертый: пусть это будет молитва веры

Давид уверен, что Господь услышал Его. Наша молитва должна быть молитвой, полной доверия Господу. Мы не имеем ни права, ни оснований сомневаться в Его могуществе.

В начале 20-го века в Ставрополе произошел поразительный случай. О нем мне рассказали ближайшие родственники героев этой истории… Как-то раз глубоко верующая сестра заболела (уже не помню, что именно болело у нее), и страдала она весьма сильно. Жила она небогато, поэтому из лекарств доктор посоветовал ей лишь прикладывать лед к больному месту… Но легко сказать — прикладывайте лед. На дворе — «тополиный пух, жара, июль»… Откуда в доме у бедной женщины на заре двадцатого века лед? Холодильников тогда еще не изобрели, а посылать в лавку за льдом из холодной — нечем было платить… Тогда сестра наша помолилась от всего сердца и послала сына-подростка во двор:

— Сходи во двор, сынок. Принеси мне льда!

— В своем ли вы уме, мама? — воскликнуло чадо…

— Сходи, сынок, сходи. Господь даст нам и летом лед.

Делать нечего, пошел сын во двор. И только вышел, как небо потемнело, наползла на город огромная туча, и посыпался невиданной величины град! Знай только собирай градины в шапку, да носи в хату!

Молитва веры многое может. Господу нравится, когда мы верим в Его могущество. Верим Его обетованиям. Мы часто пытаемся удивить Господа красотой наших храмов, стройностью пения, велеречивостью молитв, но Евангелие сообщает нам, что Господь удивился всего два раза: один раз Он дивился вере сотника, другой раз — неверию Своих земляков. Господа удивить можно только верой… Ну, или неверием, но тогда вряд ли можно рассчитывать на ответ от Него.

Молитесь, братья и сестры! И пусть ваша молитва всегда будет услышана Господом! Да благословит Он вас!

Телестудия «Протестант»

// *Постоянно используемая аббревиатура «СМИ» расшифровывается как «средства массовой информации». Но специалисты считают, что СМИ давно уже стали средствами формирования массового сознания.*

// **Ответственность христианских газет, радио и единственного на территории России протестантского телевидения (ТБН) весьма велика. Новостная редакция канала заинтересована в получении информации о жизни и деятельности церквей разных деноминаций, живущих и работающих на всей территории нашей огромной страны. Мы ждем ваших видеосюжетов. Мы заинтересованы в развитии региональных телестудий.**

// Снимайте. Присылайте. Пишите. Давайте вместе создавать информационное поле России.

Наш адрес:
eharhardin@protestant.ru

На Чемпионате Мира по футболу

Текст *Людмилы Качкар*
Фото *из архива Сергея Московка*

Казалось бы, футбол и христианство — понятия неблизкие. Но группировки исламистов из Сомали «Хизбул Ислам» и «Аш-Шабаб» считают, что «его придумали христиане, поэтому они, повстанцы, никогда не позволят наблюдать за играми Кубка мира». За нарушение запрета на просмотр футбольных матчей своей жизнью поплатились несколько сомалийцев. Террористы в какой-то мере правы — несколько футболистов Чемпионата Мира-2010 в ЮАР — христиане. И самый известный из них — Рикардо Кака. Христиане Южно-Африканской Республики и других стран мира активно использовали это событие для проповеди Евангелия. Пастор протестантской церкви из Киева и руководитель украинской общественной организация «Наше наследие» Сергей Московка был в их числе. Его задача и призвание по жизни — посредством спорта приглашать людей к Богу и в церковь. О работе Сергея я слышала еще во время Олимпиады в Ванкувере, а познакомиться удалось лишь на нынешнем Чемпионате Мира по футболу в ЮАР.

— Каким образом вы оказались на Чемпионате Мира по футболу?

— Существует такая организация, как Международная спортивная коалиция, которая активно развивает спортивное служение. Коалиция свою деятельность ведет по десяти направлениям, одно из ключевых — партнерство с различными организациями, а также служение на крупных спортивных соревнованиях. За годы существования спортивная коалиция накопила большой опыт служения благовестия и теперь делится этим опытом с христианами тех стран, где проходят Олимпийские игры, Чемпионат Мира и Европы по футболу. Организация, которой я руковожу, является как раз партнером Коалиции. Спортивная Коалиция пригласила меня и Влада Коноваленко (миссия «Украина для Христа») в ЮАР на Чемпионат Мира по футболу, поскольку Украина в 2012 году принимает европейский футбольный чемпионат.

— Вы были на зимней Олимпиаде в Ванкувере, на Чемпионате Мира в ЮАР. Как вам кажется, где христиане больше благовествовали?

— Мне показалось, что в ЮАР. Может потому, что Чемпионат Мира по футболу принимали десять южно-африканских городов, а, возможно, причина кроется в большой популярности футбола по сравнению с зимней Олимпиадой. Есть и третья причина, — в ЮАР больше протестантских церквей подключилось к благовестию во время Чемпионата.

— Сравнивая благовестие в канадском Ванкувере и в ЮАР, какие уроки вы вынесли?

— Прежде всего, сотрудничество христиан посредством партнерства. Любая организация может провести какое-то событие во время Чемпионата, но оно не будет таким масштабным, как сам мировой футбольный кубок. Украине предстоит еще два года прожить до чемпионата Европы, но уже сегодня вся страна охвачена этим мероприятием. И чем меньше времени будет оставаться до события, тем больше людей будут жить только этим. Из опыта: для эффективного благовестия на крупных спортивных мероприятиях важно подключить как можно больше церквей и миссий. В ЮАР мы побывали в двух городах — Йоханнесбурге и Кейптауне, и там нам тоже говорили о важности партнерства. На юге Африке, как нигде, я увидел, что спорт творит чудеса. В Южно-Африканской республике между белыми и черными пролегает большая пропасть. Белые верующие отказывались идти к черным, считая, что их все равно не станут слушать. Но есть много историй, как спорт и совместные занятия спортом разрушали этот построенный десятилетиями барьер: начиналось со спорта, а заканчивалось благовестием.

— Что представляет собой евангельское христианство ЮАР?

— В христианском партнерстве на Чемпионате Мира по футболу в ЮАР участвовали не только протестанты, но и католики. Но даже в межцерковных отношения существуют проблемы во взаимоотношениях между черными и белыми. Например, в большой Церкви в Йоханнесбурге, которая собирается возле самого тауншипа, района,

УЛИЧНАЯ ЕВАНГЕЛИЗАЦИЯ СРЕДИ ФАНАТОВ

где проживает очень бедное чернокожее население, проходят отдельные богослужения для обеих рас. Нам рассказывали, что именно черные церкви с недоверием отнеслись к благовестию на Чемпионате, поскольку футбол у них ассоциируется с алкоголем, неправильно заработанными деньгами и многими другими грехами.

— А как же тогда в партнерство вступали черные и белые церкви?

— Партнерство не подразумевало их совместной работы. Международная спортивная коалиция предлагала церквам идеи для благовестия, а они уже сами выбирали то, что им подходит или не подходит. На Украине тоже не все воспринимают спортивное служение.

— Тогда каким образом вы планируете до начала Чемпионата Европы по футболу 2012 года изменить мнение церквей о партнерстве ради проповеди Евангелия?

— В любом случае, есть те, которые принимают. Церкви, с осторожностью относящиеся к нашему служению, просто ни разу не видели, как это делается. Они думают, что спорт и христианство несовместимы. Мы мотивируем общины, рассказывая об опыте Ванкувера и ЮАР. Кроме того, стараемся уже опробовать какие-то методы на локальном уровне — на местных кубках. И от месяца к месяцу нас поддерживают все больше и больше церквей. Уже были созданы оргкомитет по подготовке футбольного чемпионата в Украине, а также попечительский совет, куда на сегодняшний день входят восемь ключевых деноминаций и шесть христианских организаций. Мы планируем выйти на представителей государства и предложить им сотрудничество в этой области.

— Со страниц «Протестанта» вы можете пригласить церкви и миссии к партнерству на предстоящем европейском футбольном кубке.

— Предлагаю каждому пастору церкви, главе союза или миссии подумать о предстоящем событии. Такого в Украине еще никогда не было. Как мы знаем, всеми событиями управляет Господь. Почему Он доверил Украине этот чемпионат? Следует подумать, как это событие можно использовать для благовестия. Сегодня спорт помогает заговорить о Евангелии с теми людьми, которые еще вчера его отвергали.

— В ЮАР вы только учились или оставалось время и для просмотра матчей?

— Я был две недели в ЮАР. Первые семь дней — на учебной конференции, где представители различных христианских организаций делились опытом организации благовестия на спортивных состязаниях. Это было утром, а после обеда нам показывали практику благовестия на Чемпионате мира по футболу. Нам удалось побывать на двух матчах: Дания-Камерун и Испания-Гондурас, так что мы видели будущих чемпионов 2010-го года.

— Кто из известных футболистов-христиан играл на этом чемпионате?

— В сборной Бразилии — Рикардо Кака. Долгое время у него невозможно было взять видео интервью по независящим от него причинам. Вместо этого он снял сорокаминутный документальный фильм, в котором рассказывает о своей вере в Бога, о семье, личной жизни. Из других христианских игроков Чемпионата мира по футболу — 2010 стоит упомянуть Лусио да Силва Ферейра, он играл за Бразилию, Марко Сена — из испанской команды и некоторых других.

— Была ли у них возможность свидетельствовать о Христе?

— Если вы знаете, то в 2009 году в ЮАР проходил кубок Конфедераций. Это событие обычно проводится за год до футбольного Чемпионата Мира и собирает ключевых победителей континентов, например, Европы, Африки, Америки. На кубке выиграла сборная Бразилии, после чего победители всей командой встали на колени прямо посреди поля и стали молиться, что привело к большому скандалу. После этого федерация запретила футболистам публично показывать свою принадлежность к какой бы то ни было религии. Единственное, что осталось на поле, это возможность указывать жестом вверх, прославляя истинного Творца победы или осенять себя крестным знамением перед выходом на поле. Возможно, решение федерации и подвигло Кака снять фильм, в котором он рассказал о своей вере. Как известно, после завершения своей футбольной карьеры Рикардо Кака планирует стать пастором.

— На своем корпоративном блоге в Живом Журнале (www.global-euro.livejournal.com) вы описали некоторые методы благовестия на Чемпионате Мира. Что еще вам особенно запомнилось?

— На Украине мы уже использовали метод трансляции соревнований на больших экранах. Его можно совмещать и с другими методами. Мне также показался интересным опыт, который мы увидели в Кейптауне. Футбольная команда из Индонезии изготовила из риса круглые хлебцы, похожие на просфиры (которые используются католиками во время причастия), и по десять штук уложили их в коробки. На каждом хлебце был указан какой-то библейский стих. В ЮАР многие организации, которые кормят нищих, на ломти хлеба также наносят изображения мест Священного Писания. Так получается симбиоз духовного и физического хлеба.

— Принимали ли гости футбольного чемпионата Евангелие?

— Причем, очень активно. Мы видели, как евангелизации проводились прямо возле стадионов. Это были как индивидуальные разговоры, раздача буклетов со свидетельствами футболистов-христиан, так Евангелиекуб, небольшие христианские выступления.

— Какое количество южноафриканских миссий и церквей участвовали в благовестии на Чемпионате Мира?

— Точные цифры организаторы обещали обнародовать в сентябре, но по примерным оценкам благовестие поддержали две тысячи христианских церквей и тридцать миссий.

— Как вам кажется, с христианской точки зрения, кто победил на Чемпионате Мира по футболу — сборная Испании или Господь?

— Могу сказать точно, что это сильно изменило церкви, которые воочию увидели, что спорт можно использовать для проповеди Евангелия. Мне кажется, что это новый этап в развитии мирового евангелизационного служения.

— Насколько мне известно, вы занимаетесь каким-то экзотическим видом спорта?

— Флорболом, он популярен в Швеции, Швейцарии, Чехии. Это неконтактный вид спорта, своего рода хоккей в спортзале. Например, футбол — это общий вид спорт, а у баскетбола есть своя субкультура с одеждой и музыкой. Так и во флорболе, поэтому он и привлекает неформальных людей. У нас есть своя команда «Киевские викинги» и даже небольшой чемпионат Украины по этому виду спорта. И мы стремимся туда попасть.

От редакции: Фоторепортаж с Чемпионата Мира по футболу смотрите по адресу www.Protestant-Press.com/25/627-1

Уличное служение возле стадионов

Йоханнесбург и Претория — города, в которых я встречал практику уличного служения, в день матча превращались в улей, наполненный гулом вувузел. Он прекращался только тогда, когда болельщиков привлекало скопление народа вокруг чего-то интересного. Это «интересное» создавали христиане, чтобы начать с болельщиками разговор о Христе…

О трех этапах стратегии уличного служения мне рассказал Ханес де Вилиерс из Фонда «Построения надежды»:

— Первый этап — креативный, когда мы используем весь потенциал, который даровал нам Бог. Привлечь внимание людей можно через постановку, танец, конкурсы, разукрашивание лиц. Второй этап — это служение людям, которых удалось остановить на улице. Мы бесплатно разукрашивали их лица в национальные цвета их стран, делились с ними публикациями, в которых содержалась информация о городе чемпионата, карте, интересных событиях, предлагали конкурсы. Третий этап — это уже непосредственное общение с человеком, которое начинается с темы о футболе. После этого очень просто начать рассказывать Евангелие, приводя иллюстрации из жизни известных футболистов-христиан. Некоторые, выслушивая нас, уходили, другие оставались.

За три дня уличного служения в Претории команда из 67 христиан рассказала Евангелие 5 885 болельщикам и гостям города. 110 из них — помолились молитвой покаяния. Бог делает свою работу.

Сергей Московка,
www. global-euro.livejournal.com

СЕРГЕЙ МОСКОВКА НА ЧЕМПИОНАТЕ МИРА ПО ФУТБОЛУ В ЮАР

ЦЕРКВИ ЮАР ОРГАНИЗОВЫВАЛИ ТРАНСЛЯЦИИ МАТЧЕЙ

Киргизский узел глазами христиан

Текст и фото *Ирины Митрофановой*

25 июня 2010 года со съемочной группой ХРЦ «Протестант» мы вылетели в Кыргызстан. После приземления в Бишкеке сразу же направились в город Ош, где с новой силой начались ожесточенные межнациональные столкновения. Вооруженные киргизы сжигали жилища узбеков. В результате этих погромов было разрушено более полутора тысячи домов. Узбеки нам рассказывали о страшных преступлениях — людей их национальности убивали прямо на улице, сжигали и уничтожали даже беременных женщин в роддомах. Один узбекский юрист хоронил своего брата, который получил семнадцать (!) ножевых ранений. Глядя на разрушенный Ош, с трудом верилось, что к таким последствиям может привести межнациональный конфликт. Страх и ужас приковал узбеков к «своим» кварталам, за пределы которых они не решались выйти.

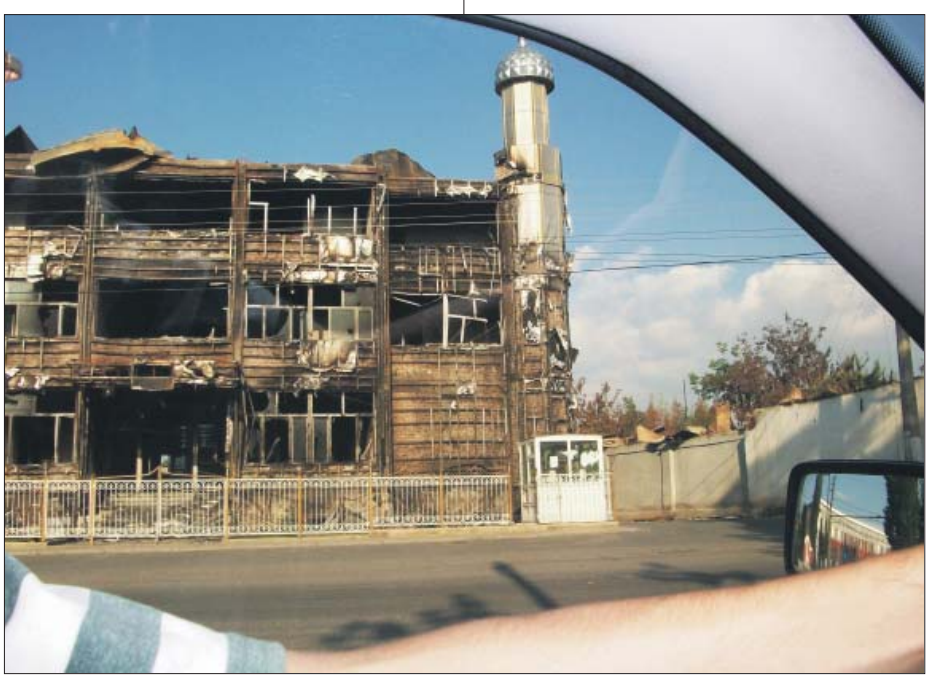

КИРГИЗСКИЙ ОШ ИЗ ВОДИТЕЛЬСКОГО ОКНА

Прямо на асфальте узбекских улиц большие белые призывы SOS, казалось, кричали прямо к небесам. Оставляя эти надписи, узбеки надеялись, что русские летчики увидят их нужду и помогут им. Дома, ворота и заборы также были помечены, — указывая свою национальную принадлежность, люди надеялись, что вооруженные толпы пройдут мимо.

Пастор церкви евангельских христиан-баптистов из города Джалал-Аба́да рассказал нам, как они защищали свое небольшое селение между Джалал-Аба́дом и Ошем. Услышав о начавшихся погромах, они вывезли всех женщин и детей к границе. А затем собрали всех мужчин — от подростков до седовласых старцев — и с палками и оружием встали на защиту своих домов. И когда разъяренные банды приблизились, то, столкнувшись с мужчинами, готовыми защищать свои семьи, в страхе прошли мимо. В баптистских общинах Оша, Джалал-Аба́да никто из верующих не пострадал. Более того, даже дома христиан, по милости Божьей, остались нетронутыми.

Такие международные благотворительные организации, как «Общество Красного Креста и полумесяца», «Врачи без границ» достаточно быстро откликнулись на трагедию. Но проблема состоит в том, что после погромов испуганные узбеки боятся покидать свои кварталы. Бывали случаи, когда некоторых из них убивали в очереди (!) за гуманитарной помощью. Лето выдалось жаркое, в горах начался сель, а это обычно приводит к потокам грязной воды с гор в долину, — очистительные сооружения не справляются и водопроводы не работают. Люди были вынуждены пить нечистую воду, что привело к эпидемии дизентерии среди детского населения и даже смертям. Лекарств в узбекских кварталах также не хватает, а в киргизские аптеки узбеки идти не решаются.

Киргизский Союз евангельских христиан-баптистов в этой критической ситуации действовал четко и сплоченно. Верующие приезжали к узбекам, узнавали их нужды, в соответствии с которыми закупали продукты и развозили по районам. Пасторы и служители вместе обсуждали и распределяли помощь, поступающую к ним как от отдельных верующих, так и от организаций — Всемирного, Европейского и Российского союзов баптистов. Мы с удовлетворением отметили, что протестантские церкви в случае необходимости умеют мобилизоваться и действовать слаженно, тем самым, помогая словом и делом ближним и проповедуя им Благую Весть.

Говоря о причинах трагедии в Кыргызстане, стоит послушать местных жителей. Они усматривают корни проблемы в историческом аспекте взаимоотношений между киргизами и узбеками. Узбеки издавна были известны как народность, обладающая коммерческой жилкой. На протяжении долгого времени, еще до создания СССР, узбеки в какой-то степени управляли киргизами. В советские времена всеобщего процесса устранения зажиточных кланов и приведения уровня жизни населения

НА ВЪЕЗДЕ В НЕКОГДА КРУПНЫЙ ЮЖНЫЙ ГОРОД КЫРГЫЗСТАНА

к единому стандарту, доминирование узбеков было, во многом, устранено. Но некоторое раздражение между этими двумя этническими группами все же оставалось, что находило выражение в частых междоусобицах за земельные участки. Так что спровоцировать столкновения между этими народами не составляло особого труда. Земельный вопрос, а также неприятие друг друга и стали причиной конфликта 1990 года. С распадом СССР каждая бывшая советская республика начала развиваться самостоятельно. Узбекистан и по сей день сохранил черты социалистического строя, тогда как в Киргизии начали развиваться коммерция и предпринимательство, что привлекало в Республику узбекских предпринимателей.

Таким образом, общая политическая нестабильность, провокационные действия заинтересованных лиц, проблемы во взаимоотношениях между национальностями и спровоцировали очередное кровавое столкновение в Кыргызстане.

Российско-американские мосты дружбы

Текст и фото *Зои Бардиной*

Российско-американский молодежный форум «Мосты дружбы» открыл двери дружбы в центре российской столицы. Встреча была приурочена ко Дню Независимости США (который празднуется 4 июля) и направлена на изучение и сохранение культурного, общечеловеческого и духовного наследия, которое было накоплено во взаимоотношениях между Россией и США. Также рассматривались вопросы, с которыми в будущем могут столкнуться Россия и Соединенные Штаты Америки.

Одной из главных целей организации форума «Мосты дружбы» стало формирование площадки для дискуссии между молодежью, бизнесом и властью по вопросам гражданского общества, экологии, политики, бизнеса, культуры и образования. Немаловажным является и укрепление духовно-нравственных отношений между двумя странами, что служит основным фундаментом для любого сотрудничества.

Форум был организован Московским интеллектуальным клубом совместно с Кинокомпанией «Новое кино» с учетом происходящих в отношениях между Российской Федерацией и Соединенными Штатами Америки перемен, а также недавнего приезда президента России Дмитрия Медведева в США и его встречи с Бараком Обамой, на которой обсуждались дальнейшие пути сотрудничества. К работе форума были привлечены ученые, актеры, певцы, художники, журналисты, психологи, преподаватели.

«Мосты дружбы» открыл его председатель, президент Московского интеллектуального клуба Константин Полянский, отметив, что «2010 год — знаменательная веха для российско-американских отношений, что укрепление дружеских связей между молодежью двух стран — это ответственная миссия, которая закладывает основы будущего, развивает и образовывает молодежь в духе взаимной помощи, приобщения к культуре двух великих наций».

На Форуме выступили: советник губернатора Калифорнии Арнольда Шварцнегера Майк Арно, помощник Джона Маккейна Стив Никс, официальный представитель Сэта Риггза в России и СНГ Виктория Белова, главный редактор российско-американского журнала «Большой Вашингтон» Сергей Кузнецов, представители Госдумы, Совета Федерации, а также эксперты ведущих российских учебных заведений. Известный русско-американский певец и композитор Вилли Токарев рассказал о своей жизни в Америке. В рамках форума прошел концерт участников встречи.

Доктор педагогических наук, профессор Александр Бутов прокомментировал «Протестанту» идею форума:

— Многие в России считают, что все зло — из Америки, а вы что думаете по этому поводу?

— Так говорить нельзя. Из Америки мы почерпнули много хорошего и ценного. Существует какой-то общий путь развития христианской цивилизации, и США на этом пути является первопроходцем. Поэтому она испытывает на себе трудности этого пути, что надо учитывать, когда мы анализируем Америку. Другие страны, которые идут за США, как по лыжне, должны уметь пользоваться американским опытом и применять его в соответствии со своими условиями.

— Как вы думаете, насколько важно говорить на подобных форумах о духовном взаимодействии?

— Хотя мы принадлежим к разным флангам одной христианской матрицы, но русские и американцы в значительной степени похожи. Обе страны многонациональные, крупные по территории, они связаны с первопроходцами и людьми, которые осваивали новые земли. Говорят о широте русской души, но не менее широка душа и у американцев. Диалог, который начался между Русской Православной Церковью и католическим Римом, может быть начат и в отношениях между РПЦ и протестантскими церквами Америки и России, исключая, конечно, секты, которые опасны для духовной жизни и здоровья человека. Этим должны заниматься религиоведы.

— В чем вы видите перспективы этого форума?

— В активизации молодежи на совместное сотрудничество посредством творческих проектов. Я представляю себе американскую культуру и американский народ, как людей творческих и инициативных в действующих отношениях. Эти аспекты должны быть позаимствованы нашей молодежью, через это можно будет осуществить модернизацию России. Наш мир вращается как бы между двумя руками — русской и американской, а между ними вся Европа, папская республика и протестантский север. Эти руки должны быть деликатны и достаточно дружелюбны по отношению друг к другу.

НАЧАЛО ДОЛГОЙ ДРУЖБЫ МЕЖДУ РОССИЙСКОЙ И АМЕРИКАНСКОЙ МОЛОДЕЖЬЮ

Время жить и служить

Текст *Анны Степанчук*
Фото *из архива Ассоциации «Духовное возрождение»*

» В течение четырех дней июня — с 17-го по 20-ое — Ассоциация «Духовное возрождение» проводила молодежный фестиваль, объединивший лидеров нового поколения идеей «Школы без стен». Встреча проходила на берегу Азовского моря на территории базы отдыха «Азовский маяк» и собрала почти 550 человек более чем из двенадцати стран мира:России, Украины, Беларуси, Молдовы, Узбекистана, Кыргызстана, США, Индии, Казахстана и Азербайджана.

Слоганом фестиваля стали слова «Время жить и служить», а целью — вдохновение молодого поколения на служение и активную христианскую жизнь. «Фестиваль — это возможность отпраздновать верность Богу через наше служение. «Школа без стен» мотивирует христиан достигать молодых Словом Божьим и затем присоединять их к нашему служению», — прокомментировал идею фестиваля Сергей Рахуба, президент Ассоциации «Духовное Возрождение». Стоит напомнить, что «Школа без стен» — это неформальный образовательный проект, который проводится в партнерстве с евангельскими церквами бывшего Советского Союза, и ориентирован он на служение обществу.

Многие из участников оценили фестиваль как праздник вдохновения на служение. Было интересно наблюдать, как люди из разных стран и культурных традиций вместе прославляли Бога, молились и поклонялись Ему. «Спасибо за фестиваль, который Бог, действительно, благословил. Особенно впечатлили рассказы, как Господь через Свою церковь совершает великие дела в разных странах мира! Надеюсь, что в жизни каждого жителя этих стран однажды наступит новый день»,— поделился своими впечатлениями Андрей Годун из Запорожья. Светлана Карпович из Беларуси почерпнула для себя много идей для служения и проповеди Евангелия. «Фестиваль вдохновил меня, и я хочу с новыми силами служить Богу», — рассказала Светлана.

Насыщенная программа мероприятия включала выступления опытных спикеров, свидетельства, презентации проектов и служений, мастер-классы, прославление и выступление музыкальных групп, а также занятия спортом и, конечно же, общение.

Группа прославления Ирпенской Библейской церкви в течение всего фестиваля помогала участникам встречи поклоняться Богу. Вдохновляюще и профессионально звучали христианские композиции в исполнении музыкальных групп — «Возле неба» из Киева и «Новый день» из Запорожья.

Ежедневные мастер-классы поднимали злободневные темы о том, как в разных социальных группах при помощи различных инструментов и методов рассказывать людям о Христе. Стоит отметить семинары Дениса Кондюка «Как говорить о Боге с помощью фильма», Александра Белева «Спорт, экстрим, миссия в молодежном служении», Андрея Баранова «Творческое благовестие». Журналист и редактор с многолетним опытом Зоя Никитюк провела семинар «СМИ на службе у церкви» об Ассоциации журналистов, издателей и вещателей «Новомедия». Роман Вечерковский говорил о том, как воспитать лидера, Петр Литневский — о молодежных краткосрочных миссиях, Руслан Загидуллин провел мастер-класс «Христианское свидетельство в нехристианском мире», а Александр Павельчук — «Благовестие в молодежных субкультурах». Также проходили семинары Стива Пэтти для координаторов «Школы без стен» и образовательные семинары Международной спортивной коалиции. Сотрудник коалиции Владимир Витрук рассказал: «Во время нашего обучения мы говорили о евангелизации при помощи спорта. Изменяется время, появляются новые формы благовестия, и мы, христиане, должны быть понятны людям и разговаривать с ними на доступном им языке. В этом смысле есть вечно живые международные языки, как спорт и музыка. Спорт помогает достучаться до молодых людей».

Каждый вечер фестиваля имел свои особенные тему и ракурс — прославление, открытия, посвящение. На вечере прославления в простоте и свободе молодежь поклонялась Богу. В течение вечера открытий участники делились опытом своего служения в разных странах и городах, рассказывали о гонениях, чудесах и благословениях ежедневного следования за Христом. Особенно запомнились свидетельства гостей из Средней Азии. «Спасибо, что любите наши церкви, молитесь за нас и поддерживаете. Я верю, что Украина — это благословенная страна, которую Господь в наше время использует для служения другим»,— поделилась своим мнением одна из делегаток из Средней Азии.

На вечере посвящения акцент делался на том, что молодое поколение христиан представляет собой главный инструмент по распространению Слова Божьего по всему миру, а, значит, молодежь не может быть безразлична к служению. В тот же вечер пастор-евангелист, представитель миссии «Свет на востоке» Андрей Бондаренко призвал всех собравшихся обновить свое посвящение для служения Богу и погибающим людям. Более семидесяти человек склонились перед Господом в молитве посвящения, а служители благословили их на нелегкое, но благословенное служение Господу.

«ШКОЛА БЕЗ СТЕН» ДЛЯ МОЛОДЫХ ЛИДЕРОВ

Фестиваль «Школы без стен» стал резонансным событием в христианском мире. Он напомнил молодому поколению христиан о важности преодоления стен отчуждения между христианами, их традициями и окружающим миром. Выступающие обращались к молодежи с призванием идти к людям, нести им Весть о Христе, а также о том, что пришло время не разделять христиан стенами, но строить мосты добрых взаимоотношений.

Сегодня в постсоветских странах молодежь все более заметна в обществе. Это поколение нуждается в обучении и подготовке, чтобы повести Церковь за собой в будущее. И сейчас, как никогда, стали актуальны прогрессивные модели обучения лидеров поместных церквей, учитывая их национальную составляющую. Осознавая эту нужду, Ассоциация «Духовное Возрождение» выступила с инициативой реализации образовательного проекта «Школа без стен». С помощью инновационной стратегии, отличающейся как от традиционного подхода к обучению в рамках институтов и семинарий, так и от внутрицерковных учебных программ, руководство «Духовного Возрождения» разработало новую эффективную концепцию для обучения служителей.

«Мы хотим, чтобы у большинства молодых христиан сформировалась активная христианская позиция, — отметил вице-президент Ассоциации «Духовное Возрождение» доктор философских наук Михаил Черенков. — Чтобы они были не пассивными прихожанами, но каждый — активным делателем в меру своих способностей. Поэтому «Школа без стен» служит для мотивации молодых людей и их подготовки к практическому служению. Эта программа разработана также и для того, чтобы в христианской Церкви появилось новое поколение молодых энтузиастов, которые знают, что от них многое зависит, что именно их ожидает Бог, и что именно они требуются для служения».

ТАК ИСКРЕННЕ МОЛИТСЯ И ПОСВЯЩАЕТ СЕБЯ НА СЛУЖЕНИЕ НОВОЕ ПОКОЛЕНИЕ

Мегапиксели мира

Фотоконкурс «Протестанта»

На конкурс «Мегапиксели мира» можно присылать фотографии с вашим видением мира и людей, живущих вокруг вас, — все, что вы увидели через объектив. Победитель конкурса уже традиционно получит фотокамеру, два других призера — поощрительные фотопризы. А первая пятерка победителей — бесплатную подписку на «Протестант». И, конечно же, неизменное: фотографии участников будут публиковаться в «Протестанте», иногда даже как иллюстрации к статьям. Конкурс заканчивается в последний день 2010 года.

Электронный адрес для ваших фототворений тот же: protestant.photo@gmail.com. Почтовые адреса газеты «Протестант» в России, Украине, США — на странице 16 в выходных данных. Следите за фотоконкурсом на нашем портале: www.Photo.Protestant-Press.com

Жара… Отпуск… Прохлада… Отдых... Эти ассоциации к каждому человеку приходят в середине лета. Кто-то уезжает в деревню — к простому сельскому отдыху с купанием в реке, помидорами на грядках, походами по грибы и ягоды в лес. Другие предпочитают оздоровительные процедуры в санаториях-профилакториях, третьи выбирают лагеря, четвертые — поклонники соленой воды и загара, а пятые любят рассматривать Божье творение во всем его многообразии пустынь, гор, подводных впадин, отправляясь за моря и океаны. Фотография Дениса Отсрюка привела нас в пустыню, — и там есть жизнь и красота, которой нельзя не удивиться.

>Молитвенная волна<

«Молитвенная волна» призвана побудить наших читателей молиться как за нужды друг друга, так и за тех христиан, чьи истории мы будем печатать на страницах газеты. Мы ждем ваши молитвенные просьбы: большие или маленькие, личные или касающиеся служения, вашей церкви, по электронным или почтовым (в Украине, в России или в США) адресам редакции газеты «Протестант» (см. на странице 16).

В июльской «Молитвенной волне» мы не могли не поговорить о пострадавших в Кыргызстане, тем более что насилие на юге страны все еще не прекращается.

Международная медицинская гуманитарная организация «Врачи без границ» заявляет, что до сих пор ежедневно сталкивается со случаями насилия на юге Кыргызстана. Эта организация даже сняла фильм о своей работе в Киргизии и распространила сообщение, в котором говорится о непрекращающемся насилии, о пропасти, разделяющей сегодня узбекскую и киргизскую общины, о страхе и недоверии, которые не дают возможности наладить нормальную жизнь – и о том, что этнические узбеки в Ошской и Джалал-Абадской областях, как и месяц назад, лишены возможности получать полноценную медицинскую помощь.

Евангельские христиане-баптисты Киргизии уже помогли трем тысячам нуждающихся семей, живущих в городах Ош, Джалал-Абад и Базар-Коргон. Руководитель Киргизского Союза ЕХБ Генрих Фот обратился, в том числе, и к нашим читателям с просьбой о молитве: за межнациональное согласие, единство, мир и спокойствие в Республике; за мудрость в распределении гуманитарной помощи и в оказании практической помощи на местах; за охрану и защиту тех верующих, которые развозят гуманитарную помощь; за то, чтобы через дела милосердия и свидетельство верующих люди обратились к Богу.

«Где Дух Господень, там свобода»

ПРОТЕСТАНТ

Газета евангельских христиан и баптистов

на связи

Мы призываем наших читателей оформлять подписку на 2010 год, поскольку только подписчиков в этом году ожидают приятные сюрпризы.

«Протестант-2009»!

Те, кто желает получить 12 номеров «Протестанта» за прошлый 2009 год всего за полцены — 100 рублей, — присылайте заявки с оплаченной квитанцией на адрес редакции.

^Пожертвование из России

Дорогие читатели! Мы благодарны вам за пожертвования на выпуск — печать и рассылку газеты «Протестант».

Вы по-прежнему можете внести свой вклад в издание газеты. Стоимость 12 номеров «Протестанта»-2010 для жителей России — 300 рублей. Возможно, вы захотите сделать больший вклад в издание газеты «Протестант». Поэтому графу «Сумма платежа» мы оставляем незаполненной, чтобы вы могли вписать приемлемую для вашего бюджета сумму пожертвований.

Пожалуйста, вырежьте извещение на пожертвование по пунктирной линии, аккуратно впишите сумму платежа, вашу фамилию, имя, отчество, полный домашний адрес с индексом. Оплатите указанную вами сумму в любом отделении Сбербанка России.

Внимание! Полностью вписывайте наименование получателя платежа — местная религиозная организация евангельских христиан «Христианский религиозный центр Протестант». Если вы сократите название организации, то мы не сможем получить ваш дар.

Ждем ваших писем по адресу: 123290, г. Москва а/я 83, ХРЦ «Протестант», администратору или по электронному адресу gazeta@protestant.ru. Благодарим за понимание.

^Подписка для жителей Украины

Читатели газеты «Протестант» в Украине могут оформить подписку и постоянно получать газету «Протестант» на свой домашний, церковный или рабочий адрес.

Стоимость годового комплекта «Протестанта» — 70 гривен. Пожертвования можно направлять по адресу: Украина, 02222, г. Киев, а/я 54, Тарасенко Наталье.

^Вклад из Казахстана

Христиане Казахстана с 1 января 2010 года получают возможность читать «Протестант» — одну из старейших евангельских газет на постсоветском пространстве. Заявку на получение газеты присылайте на адрес редакции «Протестанта» или нашему представителю в Казахстане — Елене Романовой по адресу: 468320, Кызылординская область, г. Байконур-5, а/я 125. На этот же адрес можно отправить 1000 тенге — пожертвование на годовой комплект газеты «Протестант». Телефон для информации в Байконуре: 8 (33622) 72-940.

Оперативно, аналитично, правдиво и по-библейски — все это о газете «Протестант».

Читатель голосует «ЗА» ✓ «Протестант»!

С любовью ко всем читателям, ваш «Протестант»

Извещение

СБЕРБАНК РОССИИ
основан в 1841 году

Форма № ПД-4

Местная религиозная организация евангельских христиан «Христианский Религиозный Центр "Протестант"»
(наименование получателя платежа)

7 7 0 3 3 1 3 1 9 0 — (ИНН получателя платежа)
4 0 7 0 3 8 1 0 8 3 8 1 7 0 1 0 1 0 4 9 — (номер счета получателя платежа)

в Сбербанке России ОАО г. Москва Краснопресненского ОСБ № 1569/1664 г. Москвы — БИК 0 4 4 5 2 5 2 2 5
(наименование банка–получателя платежа)

7 7 0 3 0 1 0 0 1 — (КПП)
3 0 1 0 1 8 1 0 4 0 0 0 0 0 0 0 0 0 2 2 5 — Номер корсчета банка–получателя платежа

пожертвование на газету «Протестант» — (наименование платежа)
_____ (номер лицевого счета (код) плательщика)

Ф. И. О. плательщика _____

Адрес плательщика _____

Сумма платежа _____ руб. _____ коп. Сумма платы за услуги _____ руб. _____ коп.

Итого _____ руб. _____ коп. «_____» _____ 200___ г.

С условиями приема указанной в платежном документе суммы, в т. ч. с суммой, взимаемой за услуги банка согласен.

Подпись плательщика_____

Кассир

СБЕРБАНК РОССИИ
основан в 1841 году

Форма № ПД-4

Местная религиозная организация евангельских христиан «Христианский Религиозный Центр "Протестант"»
(наименование получателя платежа)

7 7 0 3 3 1 3 1 9 0 — (ИНН получателя платежа)
4 0 7 0 3 8 1 0 8 3 8 1 7 0 1 0 1 0 4 9 — (номер счета получателя платежа)

в Сбербанке России ОАО г. Москва Краснопресненского ОСБ № 1569/1664 г. Москвы — БИК 0 4 4 5 2 5 2 2 5
(наименование банка–получателя платежа)

7 7 0 3 0 1 0 0 1 — (КПП)
3 0 1 0 1 8 1 0 4 0 0 0 0 0 0 0 0 0 2 2 5 — Номер корсчета банка–получателя платежа

пожертвование на газету «Протестант» — (наименование платежа)
_____ (номер лицевого счета (код) плательщика)

Ф. И. О. плательщика _____

Адрес плательщика _____

Сумма платежа _____ руб. _____ коп. Сумма платы за услуги _____ руб. _____ коп.

Итого _____ руб. _____ коп. «_____» _____ 200___ г.

С условиями приема указанной в платежном документе суммы, в т. ч. с суммой, взимаемой за услуги банка согласен.

Подпись плательщика_____

Квитанция

Кассир

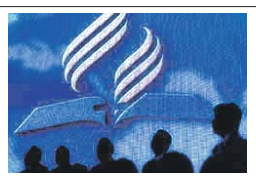

Новый адвент церкви адвентистов седьмого дня

Текст *Елены Копыловой*
Фото *www.mosadvent.ru*

» С 23 июня по 3 июля 2010 года в городе Атланта американского штата Джорджия проходила 59-ая сессия Генеральной конференции Всемирной Церкви христиан адвентистов седьмого дня. В форуме принимали участие более двух тысяч избранных делегатов, представлявших тринадцать дивизионов (отделений). Такие встречи проходят раз в пять лет, каждый раз собирая более семидесяти тысяч человек. На заключительном богослужении в субботу 3 июля в конгресс-холле Атланты участвовало более тридцати тысяч делегатов конференции.

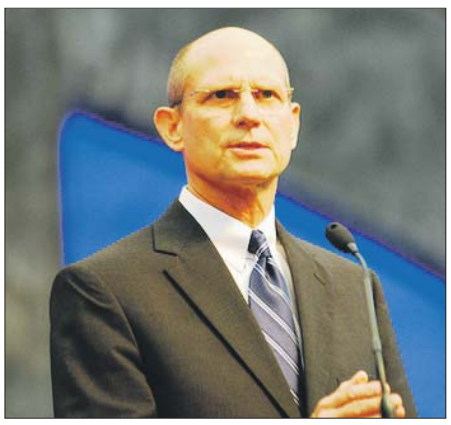

НОВЫМ ПРЕЗИДЕНТОМ ГЕНЕРАЛЬНОЙ КОНФЕРЕНЦИИ ЦЕРКВИ АДВЕНТИСТОВ СЕДЬМОГО ДНЯ СТАЛ ТЕД ВИЛЬСОН, КОГДА-ТО РАБОТАВШИЙ В РОССИИ

Церковь христиан адвентистов седьмого дня открыта миру. «Мы хотим, чтобы все члены нашей Церкви знали, что делают их лидеры», — отметил Раймунд Добровский, информационный директор Церкви АСД. За каждым днем 59-ой сессии следили журналисты Адвентистской Сети ANN. Статьи вывешивались на адвентистских веб-сайтах: www.news.adventist.org , www.mosadvent.ru и некоторых других. Пользователи Всемирной Сети и зрители спутникового телеканала «Hope Channel» могли смотреть видеотрансляцию сессии в режиме реального времени.

Интерес мирового сообщества к проповеди адвентистами Евангелия вызван событиями последнего времени: мировым экономическим кризисом, участившимися природными катастрофами, социальными проблемами, войнами и терроризмом. Все это не могло не породить вопросов: «Что с нами происходит? Что нас ждет в будущем?»

Церковь христиан адвентистов седьмого дня заявляет, что у нее есть послание современному поколению землян. И это послание еще раз было озвучено в Атланте во время выступления президента Генеральной конференции Яна Полсена, который занимал этот пост последние девять лет: «Сессия Генеральной Конференции является уникальным событием. Более чем что-то другое она демонстрирует, как необычайно Дух Божий действует среди Своего народа».

Основной задачей 59-ой сессии Генеральной конференции было подведение итогов по прошедшему пятилетнему периоду деятельности, а также избрание новых руководителей и обозначение планов на будущее. Новым лидером мирового адвентистского сообщества стал 60-летний пастор Тэд Вильсон. Тэд вырос в пасторской семье, он сын Нила Вильсона, который был президентом Генеральной конференции в период с 1979 по 1990 годы.

Тэд Вильсон несет служение в Церкви АСД 36 лет. Свою деятельность он начинал в качестве пастора в 1974 году в Нью-Йорке. С 1976 го по 1981-ый годы возглавлял отдел служения в мегаполисах, затем служил в церквах Южной и Западной Африки, а также в Индоокеанском дивизионе. В 2000-ом году, не оставляя служения в Западной Африке, он работал исполнительным секретарем Генеральной конференции в американском городе Сильвер Спринг. В 1992-ом году Тэд стал президентом Евро-Азиатского дивизиона. При нем был построен Духовный центр Евро-Азиатского дивизиона в Москве. В 1996-ом году Тэд Вильсон вернулся в США, чтобы возглавить издательство «Ревью энд Геральд». В 2000-ом его избрали вице-президентом Генеральной конференции.

Тэд Вильсон получил докторскую степень в области религии, окончив Нью-Йоркский университет. В университете Эндрюса новый глава Церкви АСД получил степень магистра богословия, а научную степень в области здравоохранения в университете Лома Линда.

Во время обращения Тэда Вильсона к делегатам 59-ой сессии рядом с ним стояла его супруга Нэнси, по профессии физиотерапевт. У семьи Вильсонов три дочери. «Жены играют важную роль в нашей жизни. Эта замечательная женщина является духовной опорой для меня», — сказал Вильсон.

В своей первой проповеди уже в качестве президента Тэд Вильсон вспомнил историю исхода народа Израиля из Египта, акцентируя внимание на том моменте, когда израильтяне в страхе стояли на берегу Черного моря. Дороги назад не было — их преследовало войско фараона. Каждый из нас, современных верующих, может оказаться перед множеством проблем и испытывать страх: «Видит ли меня Бог? Поможет ли Он мне?» «Мы не можем в этом сомневаться», — сказал проповедник и привел пример из жизни христиан Евро-Азиатского дивизиона. Тэд Вильсон рассказал историю милиционера Василия из Молдовы. Василий уверовал в Бога и стал посещать общину адвентистов. Его жена отреагировала на это очень категорично, желая развестись с ним, ему также грозило увольнение с работы. Но Василий все-таки принял мужественное решение и крестился. И вместо увольнения его, честного и принципиального сотрудника МВД, повысили в звании и перевели на работу с выходным по субботам. Господь коснулся и сердца его жены: она получила чудесный ответ на свою молитву и не просто смирилась с верой супруга, но и сама уверовала в Бога Библии. И чтобы никто не сомневался, что эта история — реальная, Тэд Вилсон попросил ее героя встать — офицер милиции Василий был делегатом сессии.

РУССКИЕ АДВЕНТИСТЫ В АТЛАНТЕ

59-ая сессия Генеральной конференции стала грандиозным парадом наций, иллюстрацией к пророчествам Книги Откровение о том, что Евангелие будет проповедано «всякому племени, народу и языку». Церковь адвентистов седьмого дня сегодня насчитывает шестнадцать с половиной миллионов человек, адвентисты живут в 260 странах мира, около трети из них — в странах Европы. Один из самых быстрорастущих дивизионов — Межамериканский, в нем состоит более трех миллионов адвентистов. На 59-ую сессию прибыли большие делегации из стран Юго-Восточной Азии (в некоторых странах Индоокеанского дивизиона один адвентист приходится на тринадцать неадвентистов).

БИЛЛ БИАДЖИ СМЕНИЛ АРТУРА ШТЕЛЕ НА ПОСТУ РУКОВОДИТЕЛЯ ЕВРО-АЗИАТСКОГО ДИВИЗИОНА

В Атланте, где проходила сессия, живут представители множества других христианских конфессий и деноминаций. И хотя адвентисты не являются в этом городе большинством, но они известны и активно вовлечены в жизнь общества, в котором деятельная и целеустремленная вера воспринимается с пониманием и даже приветствуется. Рассказывает делегат от Московского объединения пастор Ярослав Палий: «В субботу 3 июля во время презентации методов евангелизма на сцену вышла семья молодых профессионалов, переехавших из самого богатого района Атланты в трущобы, чтобы там послужить отчаявшимся жителям своими дарами и средствами. Муж, отвечая на вопрос о надлежащем методе проповеди Евангелия, сказал: «Сегодня есть много христиан, которые могут проповедовать, но нужны те, кто готов реально благословлять людей Христовым прикосновением». Я уверен, что для церкви нет ничего важнее, чем оказаться в эпицентре Божьих действий».

Сильнейшее впечатление на делегатов произвел последний аккорд сессии: на сцену вышли трубачи в белых одеждах, напомнив еще одно пророчество Апокалипсиса — ангелов с трубами, летящих посередине неба и призывающих людей: «Убойтесь Бога и воздайте ему славу, ибо наступил час суда Его; поклонитесь Сотворившему небо и землю». «Ангелы» играли торжественный гимн: «Громко трубите, трубите трубой, скоро Господь наш придет!»

В руководстве Евро-Азиатского дивизиона также произошли перемены. Артура Штеле, бывшего президента ЕАД, избрали одним из девяти вице-президентов Генеральной конференции. Теперь он будет возглавлять институт библейских исследований. Новым президентом ЕАД избран Билл Биаджи, служивший до этого казначеем; исполнительным секретарем стал Владимир Крупский, бывший президент Украинского Униона, казначеем — Брент Бардик из Канады. Выборы руководителей Западно-Российского Союза состоятся на внеочередном съезде в конце сентября 2010-го года.

ПРЕДСТАВЛЕНИЕ НА КОНФЕРЕНЦИИ ЕВРО-АЗИАТСКОГО ДИВИЗИОНА

Отдых с «Горным Родником»

***«Разве не знаете, что вы храм Божий, и Дух Божий живет в вас? Если кто разорит храм Божий, того покарает Бог: ибо храм Божий свят; а этот [храм] — вы»* (1 Кор. 3:16-17). Бог дал нам тела как вместилище и носитель жизни духовной и только по одной этой причине мы обязаны поддерживать тело в должном состоянии.**

Наступило время летних отпусков. Для многих это является единственной возможностью, когда можно посвятить время полноценному отдыху и укреплению здоровья. Где же христиане могут отдохнуть с пользой для тела и духа?

В урочище Широкая балка, что под Новороссийском, есть христианская база отдыха «Горный родник». Уже от самого названия так и веет свежестью и здоровьем. Умеренно влажный климат, экологически чистый воздух, родниковая питьевая вода, море, солнце, смешанный лес, в котором преобладают можжевельник, сосна, ель, дуб, ленкоранская акация позволяют отдыхающим в «Горном роднике» насладиться всеми чудесами Божьего Творения.

Помимо естественных ресурсов «Горный родник» круглый год предлагает индивидуальный и корпоративный отдых, христианские молодежные лагеря, семейные программы, возможность проводить семинары, конференции и праздники.

Профессиональная команда сотрудников «Горного родника» позаботится о том, чтобы ваш отдых был максимально комфортным и продуктивным. Они работают для того, чтобы вы отдыхали.

Адрес для связи: 353900, Россия, г. Новороссийск, урочище Широкая балка, христианская база отдыха «Горный родник». Телефоны: (8617) 64-17-27, +7 (988) 339-9790. Подробности отдыха на сайте: www.gornyrodnik.ru

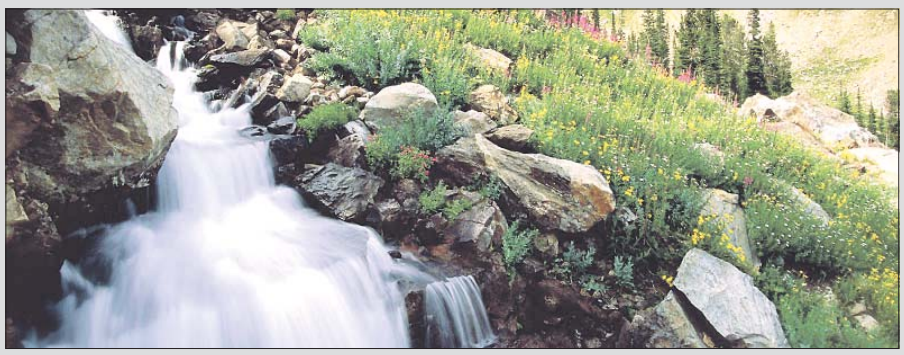

Духовное кино

Текст и фото *Марии Баландиной*

» 32-ой Московский международный кинофестиваль (ММКФ) вновь показал кино о жизни с самых разных сторон человеческого существования, вскрывая глубину внутренней борьбы души человека, его приоритеты, в том числе, и духовно-нравственный выбор.

Сто двадцать тысяч зрителей, десять дней, триста сорок фильмов, семнадцать из которых конкурсные. Двадцать пять тысяч зрителей посмотрели российскую программу, в которую вошло двадцать пять новых игровых фильмов. Как отметил бессменный президент ММКФ Никита Михалков: «Уровень российского кино набирает обороты».

Большое жюри во главе с председателем, французским режиссером Люком Бессоном, и членами — российской актрисой Марией Мироновой, австрийским продюсером Файтом Хайдушка, литовским режиссером Шарунасом Бартасом, чилийской актрисой Каталиной Сааверда — определило обладателей статуэток «Святого Георгия».

Главный приз выиграла картина «Брат» венесуэльского режиссера Марселя Раскина. Режиссер фильма на церемонии награждения вспомнил слова из своего творения: «В моем фильме есть фраза, которую я хочу вспомнить сегодня. Жизнь всегда будет забивать нам голы. Мы будем проигрывать. Однако каждый день мы должны просыпаться с ощущением, что счет «0:0» и просто делать свое дело».

Специального приза жюри удостоилась немецко-албанская лента «Албанец» режиссера Йоханнеса Набера. Приз за лучшую режиссерскую работу получил поляк Ян Кидава-Блоньский за фильм «Розочка». «Истории наших стран очень близки. Я рад, что донес свои мысли до российского зрителя», — подчеркнул он.

Московский Дом кино во время кинофестивале как всегда был переполнен. Российские фильмы показывали проблемы жизни и предлагали пути их решения. Президент ММКФ, председатель Союза российских кинематографистов Никита Михалков, представляя свою картину «Утомленные солнцем — 2. Предстояние», назвал главной проблемой российского общества потерю национального иммунитета, который был выработан в годы Великой Отечественной войны. «Мы судорожно ищем возможность восстановить национальный иммунитет, который мы потеряли, — сказал Михалков. — Если бы сегодня было 22 июня 1941-го года, то восемьдесят процентов людей, которые живут в больших городах, уже оказались бы в тылу, и 23-го июня война уже бы закончилась, потому что иммунитет потерян. Сегодня наша сосредоточенность исчезла. Когда-то была сказана замечательная фраза: «Россия сосредотачивается». Сегодня этого сосредоточения у нас нет. Мы обсуждаем частности — правда-неправда, частности в фильмах о войне, но не замечаем главного».

Московский кинофестиваль невозможно было представить без картины Владимира Хотиненко «Поп». И хотя этот фильм уже с успехом прошел в прокате, потребность смотреть духовное кино у российского зрителя не исчезла — зал был переполнен во время демонстрации картины «Поп» в Доме кино.

Лента «Поп» была снята Владимиром Хотиненко по одноименному роману Александра Сегеня. Сюжет фильма: на оккупированной немцами территории священнослужители создают «Псковскую православную миссию». Герой фильма Александр тихо и достойно исполняет свое служение, помогая людям. Но вынужденный считаться с порядками оккупационного режима и горячо преданный родине Александр сам оказывается перед трудным выбором и желает его сделать достойно, не торгуясь с совестью, отдавая отчет Богу и людям.

Владимир Хотиненко газете «Протестант» рассказал о своей картине:

— Фильм оказался очень востребованным у публики. Мне было приятно, когда прохожие на улицах подходили ко мне и благодарили: «Спасибо вам за фильм «Поп». Они не просили автографов, а желали выразить сердечную благодарность.

— Считается, что ваш фильм, как в свое время картина «Остров», духовно пробуждает людей…

— Если людям это помогает, то дай Бог. Главное, чтобы духовная тема не стала модной.

— Герой вашего фильма — священник. Можно ли его назвать собирательным образом лучшего человека?

— Все лучшее собрать не всегда получается. Мы собирали сложно, что по нашему мнению и должно составлять суть деятельности священника в своем служении Богу и народу.

— Планируете ли вы и в дальнейшем снимать такие ленты?

— Как Господь рассудит. Гипотетически я смог бы снять фильм об апостоле Павле, мне это интересно. Человечеству нужны такие фильмы.

— Ваши пожелания российскому кинематографу.

— Жить разнообразно, сложно, но обязательно духовно! В России невозможно жить без духовной жизни! Иначе человек или одичает, или пропадет.

НИКИТА МИХАЛКОВ СЧИТАЕТ ГЛАВНОЙ ПРОБЛЕМОЙ РОССИЙСКОГО ОБЩЕСТВА ПОТЕРЮ НАЦИОНАЛЬНОГО ИММУНИТЕТА

«Трудные вопросы Библии»

Царствие Божие среди нас

Текст *Павла Бегичева*
Фото *агентства AP*

» «Царствие Божие внутрь вас есть» (Лук. 17:21). Ух, сколько же мифов связано с этим текстом! В основном этот текст любят использовать, чтобы «доказать» будто каждый из нас — это Бог, Царство Божье — это не общество, где правит Иисус, а богатый внутренний мир каждого человека. Этим стихом доказывают и то, что «в церковь не надо ходить» и, что «Бог у меня в душе» и, что каждый из нас должен лишь осознать свою божественность.

ЦАРСТВИЕ БОЖЬЕ — СМОТРИТЕ, ОНО УЖЕ СРЕДИ НАС!

Что же на самом деле имел в виду Иисус Христос? Давайте прочитаем этот фрагмент полностью: *«Быв же спрошен фарисеями, когда придет Царствие Божие, отвечал им: не придет Царствие Божие приметным образом, и не скажут: вот, оно здесь, или: вот, там. Ибо вот, Царствие Божие внутрь вас есть»* (Лук. 17:20-21).

Греческое наречие ἐντός, которое переведено у нас как «внутрь», вполне может означать «среди», а вся фраза может быть переведена, как «Царство Божие посреди вас есть». Именно так и нужно понимать эти слова.

Во-первых, потому, что Христос обращался с этой речью к фарисеям. Вряд ли Он хотел сказать, что внутри них есть Царство Божье. Мы знаем, что с точки зрения Христа, внутри фарисеев было совсем другое: *«…вы, фарисеи, внешность чаши и блюда очищаете, а внутренность ваша исполнена хищения и лукавства…»* (Лук 11:39).

Во-вторых, для обозначения внутреннего мира человека Лука использует другое греческое наречие — ἔσωθεν. Это слово используется в Лук. 11:39, 40.

В-третьих, после этой речи о Царствии Божьем, Христос начинает говорить о Своем втором пришествии. Причем с употреблением одной и той же фразы: «вот здесь», или: «там». Следовательно и раньше речь шла не об абстрактном «царствии», а о Самом Христе.

Итак, что же на самом деле сказал Христос? Он имел в виду, что фарисеи могут уже перестать следить за приходом Царства. Фраза «не придет Царствие Божие приметным образом» — означает, что приход Царствия остался фарисеями не замечен. («Приметным образом» — буквально «с наблюдением»).

«Хватит наблюдать пришествие Царствия! Смотрите, оно уже среди вас! Я и есть Царствие Божье, которое прямо перед вами, в нашем тесном кругу!» — вот примерный смысл фразы Христа.

Так что любителям поискать «Бога в себе» придется забыть об употреблении слов Христа в доказательство своих верований!

«Курсор»

Кибер-безопасность

Текст *Бориса Белкина*

» Сегодняшний мир уже невозможно себе представить без компьютера. С ним связана любая сфера повседневной жизни человека. При этом все чаще и чаще средства массовой информации сообщают о краже данных кредитных карт, аннулированных банковских счетах и других различных угрозах, исходящих из интернета. Возможно, вы, читатели, сталкивались с подобными неприятностями, если нет, то нелишним для вас будет узнать о мерах компьютерной предосторожности.

Многие потенциальные жертвы кибер-атак считают, что находятся вне опасности, «ведь с меня нечего взять», таким образом часто недооценивая взломщика. Каждая, даже самая маленькая часть вашей личной информации, может стать для хакера ценной, а вам его действия по завладению этой информацией причинить вред. Даже если в вашей системе не указаны персональные данные, сам компьютер представляет ценность для взломщиков. Если ваша операционная система впервые попадает под контроль взломщика, он может использовать ее в нелегальных целях, например, сделать ваш компьютер частью бот-сети, состоящей из тысячи компьютеров или использовать его в качестве маскировки для проведения нелегальных операций. Вы также можете стать соучастником преступления, даже не подозревая об этом. Для взломщика не имеет значения финансовое благосостояние жертвы. Охотнее всего преступники изымают небольшие суммы денег, чтобы не выдать себя.

Регулярные антивирусные обновления защищают вашу систему. Часто многие пользователи персональных компьютеров не осознают важности заплаток для антивирусного программного обеспечения и операционной системы. Некоторые даже не знают о существовании этих обновлений, что позволяет хакерам легко пользоваться уже давно известными пробелами в системе вашей безопасности. Наряду с регулярными обновлениями операционной системы (один известный производитель из американского города Redmond создал в этом отношении понятие ежемесячные «дни заплаток») поиск обновлений для установленного в системе программного обеспечения также должен стать обязательным. Такие производители как, например, Secunia предлагают инструменты, которые регулярно и автоматически производят поиск обновлений системы безопасности для всего спектра программного обеспечения.

Куклы говорят о Христе

Текст *Юлии Вдовиной*
Фото *из архива Л. Стелюковой*

» В наши дни не так просто удивить христиан каким-то новым служением. Но давно известные методы служения по-прежнему поражают красотой, выдумкой и энтузиазмом. Прежде всего, имею в виду, кукольный театр «Открытые сердца» из Севастополя и его руководителя Лилию Стелюкову. Не однажды коллектив побеждал на театральных фестивалях, в своем арсенале накопил множество грамот и благодарственных писем от различных христианских церквей.

— *Лилия Владимировна, вы сами откуда родом? Как пришли ко Христу?*

— Родилась я в Севастополе. Не пила, не курила, была обычным человеком. Во дворе нашего дома открылся детский Библейский клуб, куда начали ходить и мои дети. Соседи предупреждали меня, что ребят в секту затащат или еще хуже — в жертву принесут. Естественно, я, как нормальный родитель, пошла посмотреть, что же там делают с моими детьми. Все произошло по воле Божьей: я услышала Слово Истины, а от Слова пришла к вере в Иисуса Христа. После этого посвятила себя служению детям.

— *Каким образом вы оказались в театре?*

— Не однажды сталкивалась в своей жизни с чудесами. Как правило, одни люди радуются чудесам, другие — удивляются, а третьи — задумываются. Но, наверное, все испытывают огромную благодарность Богу за то, что Он делает их свидетелями Своих чудес. В такие минуты взрослые ста-

КУКОЛЬНЫЙ СПЕКТАКЛЬ ТАКЖЕ ВКЛЮЧАЕТ И ИГРУ АКТЕРОВ

новятся детьми, искренне и непосредственно радуясь чуду. А Господь, видя нас, радуется вместе с нами. Однажды, — а дело было зимой на одной из конференций в Москве, просматривая видеоролик о работе Киевского регионального центра Ассоциации «Духовное возрождение», я обратила внимание на сюжет о кукольном служении. Многие его даже не заметили, зато у

КАЖДОМУ ВЫСТУПЛЕНИЮ ПРЕДШЕСТВУЕТ МОЛИТВА

меня в голове в ту секунду, казалось, вспыхнула молния и прогремел гром! Я вдруг поняла, что именно этого нам не хватает, что нам нужен кукольный театр, ведь это такой замечательный метод евангелизации. Вернувшись в Севастополь, мы начали в церкви кукольное служение.

— *Каким был ваш первый спектакль?*

— Своих первых кукол-петрушек, зайца, медведя, волка мы купили у инвалидов, — они делали их своими руками. Из нескольких стульев, накрытых одеялом, получилась ширма. Написали маленькую детскую пьесу, отрепетировали и пригласили церковную молодежь на представление. После спектакля зрительный зал безмолвствовал. Правда, потом самые смелые объяснили нам, что возраст не тот «в куклы играть». Но мы не сдавались, продолжая молиться и работать над новыми представлениями. Прошел год, и Господь ответил на нашу молитву. Он приготовил чудесный подарок — самый настоящий кукольный театр! Это событие стало для нас ободрением в том, что мы делаем Божье дело. Братья и сестры из американского штата Пенсильвания подарили нам долгожданный и вымоленный нами подарок. Кукольный театр был куплен на пожертвования американских детей из воскресных школ. Оказывается, некоторые дети жертвовали свои центы из обеденных денег, другие — из своих небольших

ЛИЛИЯ СТЕЛЮКОВА (ВТОРАЯ СЛЕВА) СО СВОИМ КУКОЛЬНЫМ ТЕАТРОМ

сбережений. Бог побудил их сердца вложить свои маленькие капиталы в кукольное служение на Украине. Мы были счастливы!

— *Где вы научились работе с куклами?*

— Когда нам привезли куклы из Америки, наша молодежь отдыхала в палаточном христианском лагере. Там мы и решили провести обучение первой кукольной команды. Надо сказать, что известие о прибывшем кукольном театре ни у кого не вызвало особого энтузиазма, большинство пришли просто из любопытства — посмотреть, что за диковинку привезли наши братья из-за рубежа. Но когда ребята рассмотрели подаренных кукол, их глаза заметно оживились, появился энтузиазм и огромное желание учиться. Нам удалось всего за два дня освоить первичные навыки вождения кукол. По окончании второго дня мы уже давали свой первый спектакль, он стал своего рода экзаменом, который театр сдал на «хорошо». Первый успех окрылил нас, и мы решили, что 16 августа 1999 года станет днем рождения нашего маленького театра. Спустя несколько дней, вернувшись домой в Севастополь, собрались на репетицию. У всех было огромное желание дальше учиться технике кукловождения.

— *Вы сказали, что используете театр для евангелизации, а как именно?*

— Мы проводили много кукольных представлений-евангелизаций для детей и взрослых. Ежегодно показываем до семидесяти спектаклей в Севастополе и ближайших селах. После наших выступлений люди приходили в церковь, в регионах открывались воскресные школы.

— *С какими трудностями вы столкнулись?*

— Не все было гладко, лукавый не дремал, настроив некоторых верующих против кукольного служения. Но Господь всемогущ. Через все трудности, человеческие капризы и ропот Он сплотил нашу команду. С тех пор прошло одиннадцать лет. Сегодня в репертуаре нашего театра 24 спектакля. Мы научились сами шить куклы, костюмы, изготавливать декорации и даже проводим обучающие семинары. Все время мы молимся, чтобы кукольное служение распространялось, и уровень подготовки кукольных коллективов возрастал, а многие дети и взрослые благодаря этому познавали Господа.

— *Кто пишет сценарии к вашим постановкам?*

— В основном, члены команды. Бывает, мы пользуемся готовыми сценариями, но такое случается редко. Это было, когда мы только начинали. Наш театр дает различные представления — тематические, евангелизационные, праздничные на Рождество и Пасху, светские спектакли. Многие из наших спектаклей поставлены по мотивам классических произведений — «Снежная королева» и «Волшебный фонарь» Г.Х. Андерсена, «Лев, колдунья и платяной шкаф» К.С. Льюиса, «Маланья — голова баранья» Н.С. Лескова, «Мальчик и Великан» О. Уальда.

— *Какой спектакль вам кажется наиболее удачным в вашем репертуаре?*

— Сложно сказать, каждый член команды называет «свой». Мне нравится «Волшебный возок» по произведению В. Кротова.

— *Сколько человек сейчас занято в служении?*

— Одиннадцать. Кукольный театр функционирует при севастопольской церкви евангельских христиан-баптистов «Открытые сердца». Возраст наших кукловодов — от 13 до 42 лет. Несмотря на учебу и работу, ребята посвящают себя кукольному служению на сто процентов, и в любое время

КУКЛОВОДЫ — ТЕ, КТО УПРАВЛЯЕТ КУКЛАМИ В ХРИСТИАНСКОМ ТЕАТРЕ

года мы готовы приехать с различными программами. Приглашайте.

— *Кроме кукольного театра, заняты ли вы еще каким-то служением в церкви?*

— Команда нашего театра проводит детские праздники, участвует в проведении лагерей. Мы там, где нас рады видеть:в школах, детских садах, интернатах, в парках. Мы участвуем в жизни города и устраиваемых в Севастополе мероприятиях.

— *Как ваша семья относится к вашим частым разъездам?*

— Все близкие меня поддерживают. Даже неверующие родные наших кукловодов поддерживают ребят в их занятии в театре кукол. У меня четыре дочки, они ходят в церковь и были заняты в нашем театре. Правда, сейчас две дочери в декрете, одна занимается другим служением с детьми.

— *Как вы думаете, Лилия Владимировна, кто может заниматься подобным служением?*

— Христианским театром может заниматься тот человек, который верит в Иисуса Христа как в Своего Спасителя. Кукольный театр – один из самых доступных видов служения для детей, молодежи и взрослых. Мы искренне желаем, чтобы во многих церквах появилось подобное служение, ведь оно является наглядным методом благовестия. Дорогие читатели «Протестанта», пожалуйста, молитесь о нашей команде, чтобы Господь нас благословлял и давал мудрости в служении, а также привлекал новых людей в театр кукол «Открытые сердца». Более подробную информацию о нашем служении можно найти на сайте: www.open-hearts.org/index.php/sluzheniya/kukolnoe.html

семейная книга
«Семейная книга»
является эксклюзивным дистрибьютором
Христианского Религиозного Центра «Протестант»
Книга почтой
123290, Москва, а/я 83
Интернет–магазин
www.semkniga.ru
Магазин «Семейная книга»
117420 Москва, ул.Наметкина, д.15
Тел.: +7(495)719-78-43
НОВИНКИ
Андрей Маершин
Перелистывая жизнь, или Две жизни и одна смерть
В романе «Перелистывая жизнь» автор, описывая свое обращение к Богу, от тьмы к свету, в тоже время собирательно отобразил обычную жизнь и ступени падения многих своих современников.
215 рублей
Библии
Книги
Аудио-
Видео-
продукция
Сувениры
Геннадий Шеин
Сезон охоты
Геннадий Шеин: «Я считаю, что оккультизм — страшное зло нашего времени — сегодня проник во все сферы современной цивилизации: политика, наука, бизнес, искусство, повседневная жизнь людей. Христиане всегда были теми людьми, кто смело бросал вызов силам тьмы. Наша задача — свидетельствовать окружающим о смертельной опасности оккультизма и противостоять этому злу...»
СКОРО!

Западная стена

Текст *Елена Трофимова*
Фото *Михаила Левита и Валерия Островского*

» Еврейский квартал Иерусалима встретил нас музыкой и радостными возгласами — большая группа людей отмечала праздник «Бар мицва». Это значит, что какой-то мальчик достиг возраста 13-ти лет и по еврейской традиции стал «сыном (бар) заповеди (мицва)». С этого дня он вступает во взрослую жизнь, полностью отвечает за свои поступки, исполняет заповеди Торы и несет наказания за совершенные пригрешения. Родственники по особому ритуалу торжественно празднуют это взросление. Несмотря на то, что народу было много, мы сразу увидели именинника — он сидел на плечах отца (символ того, что до сих пор его ответственность носил отец, а теперь он будет учиться носить ее сам). Толпа двигалась в сторону Западной стены. И мы шли туда же...

Западная стена была построена, чтобы поддерживать западную сторону Храмовой горы. В Библии это место называется землей Мориа (Бытие 22:2). Да-да, это то самое место, которое Бог указал Аврааму, чтобы тот принес во всесожжение своего любимого и единственного законного сына Исаака. (Если начинаешь размышлять об Аврааме и его сыне, то обряд праздника «Бар мицва», когда отец несет своего сына на плечах, приобретает очень глубокий духовный смысл.) Именно на этом месте царь Соломон построил храм, который был разрушен в 586-ом году до рождества Христова языческим царем Навуходоносором, но через семьдесят лет восстановлен Зоровавелем. И вот две тысячи лет назад царь Ирод на этом же месте отстраивает новый храм. Строительство велось по «принципу матрешки», то есть, вокруг прежнего здания строилось новое. Так до сих пор строят в русских деревнях — семья разрослась, места не хватает, поэтому вокруг старой избушки строятся новые хоромы, а семья продолжает жить, как жила, до тех пор, пока новый дом не готов окончательно. И только тогда разбирают прежнее жилище. Так же строили и величественный храм Ирода, рядом с которым были возведены и другие культовые сооружения.

Бытовало мнение, что тот, кто не видел храма Ирода, тот не видел по-настоящему красивой архитектуры. Иосиф Флавий в «Иудейской войне» писал: «Внешний вид храма представлял все, что только могло восхищать глаз и душу. Покрытый со всех сторон тяжелыми золотыми листами, он блистал на утреннем солнце ярким огненным блеском, ослепительным для глаз, как солнечные лучи. ...Прибывавшим на поклонение в Иерусалим, он казался покрытым снегом, ибо там, где он не был позолочен, он был ослепительно бел». Это было не просто величественное здание — вершина всех мыслимых совершенств. Храм считался центром духовной жизни еврейского народа, местом, где обитает Всевышний, точкой соприкосновения небесного с земным. «Храм, прообраз мироздания, назван «вратами небес», ибо Божественный свет исходит из высшего мира в нижний и наполняет храм, а из храма распространяется по всей земле, и каждый элемент мира получает предназначенный ему свет из соответствующей детали храма». Так в XVI веке писал рабе Йешая Галеви Горовиц («Шней лухот а-Брит»). Утверждалось, что только в храме обитает Шехина (слава) Творца, только в храме человек, стремящийся и приближающийся к Богу, может испытать, прочувствовать и наполниться Божьей славой. Проникаясь всем этим, осознаешь подлинный смысл слов самарянки у колодца: *«Вы говорите, что место, где должно поклоняться, находится в Иерусалиме»* (Иоанна 4:20).

Храм был святыней и хранилищем святынь. Кроме того, это было место собрания всего народа три раза в году во время празднования трех главных событий в еврейской истории (Пейсах — избавление от египетского рабства, Пятидесятница — дарование Богом закона, Праздник кущей — в память о блуждании евреев по пустыне). Трудно себе представить здание, каким бы большим оно ни было, которое могло бы вместить весь народ. Но Мишна говорит, что «стоять было тесно, а падать ниц — просторно» (Авот 5:7). Там же, в храме, заседал Верховный суд Израиля Синедрион.

Иисус видел этот храм. Иисус сидел в этом храме посреди учителей, слушая их и спрашивая их, и все дивились разуму и ответам Его (Лука 2:46-47). Но Ему было всего двенадцать лет, и Он послушно вернулся в Назарет со Своими родителями. Позже Христос учил в этом храме (Лука 21:37). Из этого храма Он выгнал продающих и покупающих и исцелил слепых и хромых (Матфея 21:12,14). А потом Он пророчествовал о его разрушении. *«И когда выходил Он из храма, говорит Ему один из учеников Его: «Учитель! Посмотри, какие камни и какие здания!» Иисус сказал ему в ответ: «Видишь сии великие здания? Все это будет разрушено, так что не останется здесь камня на камне»* (Марка 13:1-2).

Многие годы евреи поклонялись Всевышнему в своем храме. Поднимаясь по ступенькам, ведущим к главному строению, то есть, восходя и приближаясь к святыням, они шептали песни восхождения. *«Господи! Избавь душу мою от уст лживых, от языка лукавого»* (Псалом 119:2); *«Из глубины взываю к Тебе, Господи. Господи! Услышь голос мой. Да будут уши Твои внимательны к голосу молений моих»* (Псалом 129:1,2). Ибо непоколебима была вера, что *«избрал Господь Сион; возжелал его в жилище Себе». «Это покой Мой на веки, здесь вселюсь; ибо Я возжелал его»* (Псалом 131:13,14).

Пророчество Иисуса сбылось в 68 году. Храм был разрушен и сожжен римлянами, а камни разбросаны. Это стало трагедией для всего народа. Словно захлопнулись Небесные врата,— все, кроме ворот плача. Только Западная стена, построенная для укрепления горы, служащей фундаментом храма, уцелела. Постепенно у евреев складывается традиция приходить сюда оплакивать свой храм. И Западная стена стала называться Стеной плача. Но примерно 700 лет назад мамлюкские и арабские завоеватели начали застраивать подходы к ней, и желающим приблизиться к стене приходилось протискиваться узкими проходами. Но и это было благо по сравнению с тем, что в 1948 году Старый город был завоеван Иорданией, и евреям был вообще запрещен доступ к своей Стене плача. Только в 1967 году, когда Иерусалим был объединен, Западная стена снова стала принадлежать еврейскому народу. Участок перед ней был расчищен от арабских построек, завалов, камней и мусора. И поскольку в настоящее время место, на котором стоял величественный еврейский храм, не принадлежит евреям (там находится мечеть Куббат ас-Сахра или Мечеть Омара), то именно площадь перед Стеной плача стала символом еврейского единства, местом молитвы, местом благословения, местом плача и местом радости. Здесь священники зажигают ханукальные свечи, а новобранцы израильской полиции и армии принимают присягу. Здесь же празднуют бар— и бат-мицвы (для мальчиков и девочек).

Праздничное шествие во главе с отцом, несущим на своих плечах сына, разделилась на два рукава: мужчины пошли к большей по протяженности левой части стены, женщины — к правой ее части. И вот, я у камней, которые выстояли тысячелетия и стали безмолвными свидетелями войны и мира, разрушения и возрождения. Еле смогла протиснуться сквозь плотную толпу ортодоксальных евреек, чтобы хотя бы прикоснуться к холодным камням. Закрыв глаза, я стала молиться. Мир вокруг перестал существовать, словно утихла внешняя и внутренняя суета. Все застыло, замерло. Казалось, что вот сейчас произойдет что-то великое, значимое, судьбоносное. Я открыла глаза. Возвратился мерный шум с изредка выделяющимися голосами, замелькали разноцветные одежды женщин. Но ничего особенного не произошло. Более того, ничего особенного я и не почувствовала. Никаких переживаний, никаких откровений. Вообще ничего! Как будто разговаривала со стенкой. Молитва ушла куда-то далеко-далеко в вечность и там исчезла. Я отошла от Стены плача в слезах и недоумении. Я чувствовала себя нищим, мимо которого прошел богач. Что стоило богачу облагодетельствовать этого нищего, бросив ему золотую, серебряную или хоть какую-нибудь медную монету? Но бедняк остался ни с чем. Его не заметили, на него не обратили никакого внимания. А он так надеялся, так ждал этого счастливого случая, выбирал место, продумывал слова благодарности. И все напрасно. Так и я. Нищая духом шла от Стены плача, не скрывая слез (неправильных слез), думая о том, что упустила, не использовала редкую возможность приблизиться к Богу в святом месте. Отойдя уже далеко от Стены плача, я вдруг четко услышала то, что прозвучало где-то внутри меня, но не принадлежало моему разуму: «Стеной плача может быть любая стена, местом общения со Мной может быть любое место. Воззови ко Мне там, где ты есть, и Я услышу тебя. Я никогда не оставлю и не покину тебя». *«И не на горе сей, и не в Иерусалиме будете поклоняться Отцу», но настало время «когда истинные поклонники будут поклоняться Отцу в духе и истине, ибо таких поклонников Отец ищет Себе».*

Господи! Прости меня! Прости, что своей ограниченностью ограничиваю Тебя в пространстве, в могуществе, в мудрости, в милосердии, в любви. Господи! Благодарю Тебя, что просвещаешь очи сердца и обогащаешь всяким духовным богатством недостойных и духовно нищих Своих детей. И вдруг я осознала, что там, у Стены плача, была и моя бат-мицва. Господь хочет моего духовного взросления. И не важно сколько вам лет, духовную бад— и бат-мицву каждый переживает в свое время. Спасибо тебе, Западная стена. Благодарю тебя, мой Небесный Отец.

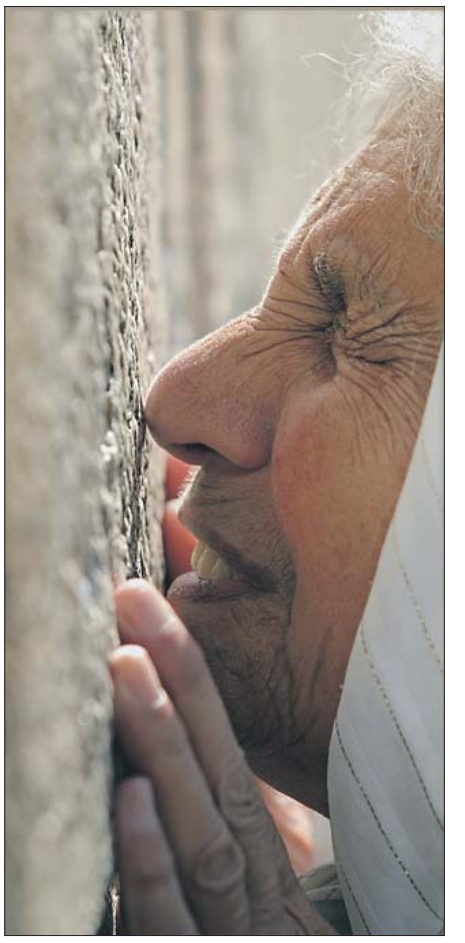

МОЛИТВА У СТЕНЫ ПЛАЧА: ЕСТЬ ТОЛЬКО БОГ И ОНА...

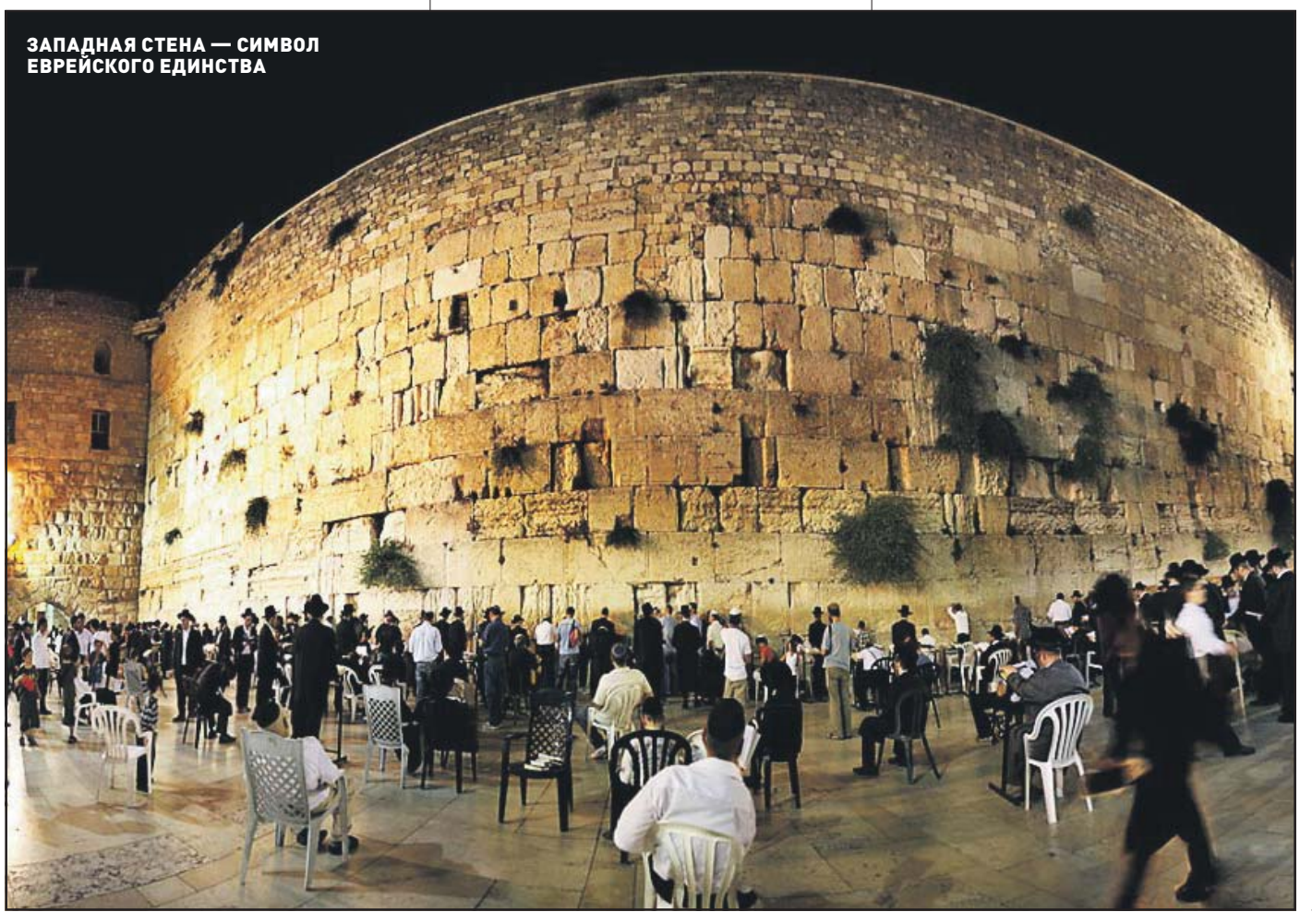

ЗАПАДНАЯ СТЕНА — СИМВОЛ ЕВРЕЙСКОГО ЕДИНСТВА

А вы фэйсбучите?

Текст *Сергея Тараненко*

Всего каких-то двадцать лет назад Интернета в том виде, в котором мы знаем его сейчас, еще не существовало. Сегодня известно, что в конце 80-ых годов прошлого века в рамках секретной программы Пентагон соединил кабелем компьютеры Филадельфии, Лос-Анджелеса, Далласа и Вашингтона. Это и было тем, что позже назвали Всемирной паутиной.

Интернет вырвался из-под контроля военных, когда к нему подсоединили компьютеры учебных заведений, занимающихся военными разработками. Сотрудники и допущенные студенты стали использовать электронную почту не «по назначению». Военные бросили Интернет и создали себе то, что сегодня туманно называется «Интернет-2» или «Эшелон».

Всемирная паутина почти мгновенно обросла приложениями — электронная почта, первые веб-сайты, которые называли BBS (Bulletin Board System). В начале 90-ых годов на веб-сайты пришел цвет, анимированные буквы, картинки и даже (!) аудио. Помню, в 1992 году мой сайт тюремного служения был одним из нескольких христианских веб-сайтов на всем Интернете. Наша тюремная миссия готовила радиопрограммы, и впервые мы начали публиковать письма от заключенных на веб-сайте. То, что сейчас не кажется таким удивительным, тогда выглядело, как что-то почти невероятное — можно было не ждать ежемесячной рассылки бюллетеней, а опубликовать изменение частоты или времени радиовещания прямо в Интернете.

Примерно в 1993 году появилась электронная почта в том виде, в каком мы ее знаем сегодня. Интересно, что тогда еще не было понятия «спама», и наша миссия стала пионером первых массовых рассылок. О миссии и тюремном радиовещании узнали не только христиане, которые нас верно слушали, но и вся Америка. Для миссии это был новый уровень служения — увеличились не только пожертвования, но и служение стремительно перешагнуло пределы США.

Правда, христианские консерваторы открыто осуждали Интернет, считая его «паутиной ада». Помню, как в начале 90-ых годов спрашивал церкви и миссии: «А вы на Интернете?» Часто меня не понимали, точно также как и сейчас, когда задаю вопрос: «А вы фэйсбучите?» Тем не менее, социальные сети сегодня — это тот же немного странный и непонятный Интернет двадцатилетней давности. Последняя статистика свидетельствует, что к Интернету подключено почти треть населения Земли — два миллиарда человек.

Наш сайт Всемирного тюремного служения — www.PrisonMinistry.net — семнадцать лет назад, по сути, стал пионером социальных сетей. Правда, он был специфический — для тюремных служителей всего мира и тех заключенных, которые нуждаются в помощи.

Сегодня существует множество разноплановых социальных сетей — любимый россиянами www.Odnoklassniki.ru, В Контакте, Живой Журнал, Мой Мир, а также всемирно известные — My Space, Twitter и другие. Но все-таки самый известный и массовый — это Facebook.com. Так в чем же парадокс Фейсбука? Кто там Фэйсбучит? И как мы, христиане, можем его использовать?

Фэйсбук возник всего шесть лет назад, как студенческий проект Марка Цукенберга и двух его однокурсников. Они просто дали доступ другим студентам Гарварда для обмена сообщениями внутри университета. И, как когда-то раньше Интернет, Фэйсбук зажил своей жизнью. 26 сентября 2006 года его открыли для всеобщего пользования. Эта социальная сеть с самого начала была привлекательна тем, что давала пользователям возможность не просто читать веб-сайты, а самим создавать содержание своих страничек, размещать свои фотографии, писать и комментировать сообщения других. Это и была социальная среда. Позже такого плана интернет-общение журналисты назвали «социальными сетями».

Что касается основателя Фэйсбука, то согласно рейтингу журнала «Форбс» он входит в тысячу самым богатых землян. В свои двадцать с небольшим лет Цукенберг владеет состоянием в полтора миллиарда долларов, которые ему принес Фэйсбук. Как сообщает Википедия: «Facebook — это еще и очень перспективный бизнес с миллиардными оборотами». Сегодня на Фэйсбуке почти 500 миллионов зарегистрированных пользователей со всего мира. Этому способствовал легко переключаемый интерфейс — больше, чем на сто языков мира.

Я присоединился к этой сети примерно полтора года назад, она мне показалась отличной кафедрой для проповеди Евангелия многим сотням и даже тысячам людей со всего мира. Моя страничка носит специфический характер — многое посвящено тюремному служению — фотографии, дискуссии, информация, календари событий. И если вначале я отправлял запросы для дружбы знакомым христианам, то сегодня приходится фильтровать тех, кто желает со мной дружить.

Если вы зайдете на страничку в Фэйсбуке — Serge Taran, то увидите, что количество моих друзей достигло цифры в 4471 человек, еще примерно 400 человек ожидают подтверждения дружбы. Личная страничка на Фэйсбуке пока ограничена возможностью присоединения пяти тысяч друзей, — хочешь-не хочешь приходится выбирать, с кем дружить. Но существуют и практически безграничные «группы поклонников» той или иной церкви, миссии, движения или человека. Я говорю сейчас только о христианском Фэйсбуке. Некоторые христиане сознательно участвуют в так называемом светском Фэйсбуке, проповедуя Евангелие в «агрессивной среде». Правда, и неверующие люди часто любят заходить на огонек к христианам и участвовать в наших дискуссиях. Иногда эти гости совсем не безобидны. Оставляя вначале, казалось бы, острые комментарии, они заводят дискуссии в тупик, «забалтывают тему», а хозяина странички выставляют в неприглядном свете. Это называется «флуд», а те, кто занимается «флудом» — «троллями». Если на вашу дискуссию «нападет» подобный тролль, не отвечайте ему, игнорируйте, а иногда даже исключайте из своих друзей. Такие люди, к сожалению, есть и в христианской среде. Так, по причине флуда мне пришлось удалить из своих друзей нескольких так называемых христиан.

Но в Фэйсбуке все-таки я вижу больше хорошего. Это как тот топор, которым можно, как сознательное увечье человеку доставить, так и дом построить. Каждый, как говорится, ищет своего.

Когда-то на Фэйсбуке меня нашла молодая женщина, муж которой попал за решетку. Помню, что я посоветовал ей обратиться к капеллану той тюрьмы, где находился ее муж и дал координаты капеллана. Я также рассказал о ее нужде членам тюремного содружества. Заключенному христиане начали регулярно писать, присылать литературу, а капеллан стал уделять ему большее внимание. За этого мужчину молились тысячи христиан по всему миру. Радости его жены не было предела, когда в результате духовного попечения и молитв ее муж обратился ко Христу. Как говорит Писание: ... *«о спасении одной души радуются тысячи ангелов»*. Даже ради одной такой истории стоило заводить страничку на Фэйсбуке. И таких историй практически каждый день уже не один десяток…

Возможно, некоторые из наших читателей также могут рассказать о том, как социальные сети не только помогли им в служении, а привели ко Христу, как говорит Библия, «хотя бы некоторых». Напишите нам об этом!

«Времена года»

ФОТО УЧАСТНИКА ФОТОКОНКУРСА «МЕГАПИКСЕЛИ МИРА-2010» КИРИЛЛА КУДРЯШОВА

«Соломонова солонка»

Все ушли в отпуск. Но не «Протестант»…

Вот и прошел второй месяц лета. Работать хочется все меньше. Потому как жара и еще куча связанных с ней проблем. Так, что церкви полупустые, служения замирают, событий нет. Заполнены только пляжи. На дверях миссий надписи как во время войны: «Служение закрыто, все ушли ~~на фронт~~ в отпуск». Но если бы все следовали этой логике, то с учетом погодных условий в Израиле, где жара почти десять месяцев в году, Благая Весть распространялась бы с такой скоростью, что мы в России, скорее всего, еще бы Перуну поклонялись. Поэтому газета «Протестант» и наша рубрика, в том числе, продолжают трудиться… ;-))

Ваш Евгений Хархардин

СЛУЖИТЕЛИ ЕСТЬ, А ДУРАКОВ НЕТ…

Руководителя одной крупной миссии прямо за компьютером сморил сон,— то ли в силу переутомления, то ли в силу послеобеденного времени. Не суть важна причина, главное, что разбудил его засиявший неземной свет и раздавшийся вслед за этим неземной звук:

— Брат Нечипоренко Джон Петрович?

Руководитель миссии открыл глаза и увидел зависшего перед ним Ангела. Осознав, что это обращаются к нему, руководитель миссии, скорее всего, в силу, того, что посчитал все происходящее сном, спокойно ответил.

— Да это я. А в чем собственно дело? Вы по какому вопросу?

— Вы служитель Божий и глава над другими служителями? — уточнил Ангел.

— Ну, ...вы, наверное, имеете в виду, что я руковожу миссией. Тогда все верно. Служитель и руководитель служителей.

— Вы молились неоднократно все вместе о том, чтобы в вашем служении вам помогала Благодать Божья, и вот я послан в помощь к вам, брат. В чем нужда ваша в труде вашем?

— Ага, — обрадовался руководитель миссии, — зашевелились таки, там, наверху. Отлично. Тогда записывайте. Необходима помощь в изыскании финансирования для запланированной на следующий месяц конференции по благовестию.

— Хорошо, — записал Ангел, — а еще?

— Еще можно? — обрадовался руководитель миссии. — Пишите: необходима помощь в изыскании финансирования предстоящего саммита, нужны деньги на заседание круглого стола, нужны деньги на молодежное служение, на детское, необходимо найти средства на оплату женского служения, да и на мужское тоже нужно. Нужны деньги на миссионерские проекты, нужны деньги на музыкальные, нужны деньги...

— А кроме денег, — взмолился Ангел, — вам еще хоть что-нибудь нужно? Дары чудотворения, исцеления, стойкость в испытаниях?

— Дары? Нет, с ними одни проблемы, начнут сомневаться какого духа, по телевизору мошенником объявят. А стойкость в испытаниях? Так у нас одно испытание,— нехватка финансирования, если вы это возьмете на себя, то и испытаний не будет.

— Но вы же служители, — растерялся Ангел, — неужели вам кроме денег ничего не нужно?

— Нет денег, нет служения, — отрезал руководитель миссии, — за бесплатно трудиться, извините, дураков нет.

Ангел вздохнул и с яркой вспышкой исчез. Проморгавшись от вспышки, руководитель миссии с удивлением огляделся.

— Присниться же... И, вздохнув, снова стал печатать запрос спонсору.

ПРОТЕСТАНТ Россия
// газета евангельских христиан и баптистов
июль 2010, №150(07)
Редакция //
> Главный редактор Александр Семченко
> Шеф-редактор Людмила Качкар (kachkar2010@gmail.com)
> Редактор отдела информации Зоя Бардина (zoyabardina@gmail.com)
> Редактор отдела спецпроектов Юлия Вдовина (jvdovina@gmail.com)
> Макет издания Александр Невский
> Дизайнер Лариса Капырина
> Собкор в США Сергей Тараненко (taran2007@gmail.com)
> Собкор в Украине Юлий Морозов (jmorozoff@gmail.com)
> Администратор печатных СМИ Александр Масюков
> Портал газеты «Протестант» www.Protestant-Press.com
> Редакционный совет
Валерий Овчинников
Ирина Митрофанова
Павел Бегичев
Евгений Хархардин
Надежда Абыденова
Газета зарегистрирована Федеральной службой по надзору в сфере связи, информационных технологий и массовых коммуникаций. >*Свидетельство о регистрации:* ПИ № ФС77-36556 от 08.06.2009. >*Подписано в печать* 28 июля 2010 года. >*Тираж* 10 000 экз. При перепечатке материалов ссылка на «Протестант» обязательна. Мнение редакции не всегда совпадает с мнением авторов материалов. Рукописи не рецензируются и не возвращаются. >*Адрес редакции:* Россия, 123001, Москва, ул. Садовая-Кудринская, д. 23, стр. 3. >*Адрес для писем:* 123290, Москва, а/я 83. >*Телефон:* +7 (495) 254-65-22, факс: +7 (495) 254-13-11. >*Адрес для писем в Украине:* Украина, 02222, г. Киев, а/я 54, газета «Протестант». >*Адрес для писем в США: P.O. Box 764271, Dallas, TX 75376 USA* >*Электронная почта:* gazeta@protestant.ru. **«Протестант» на Facebook:** www.facebook.com/gazeta.protestant. **«Протестант» в Twitter:** www.twitter.com/Peniredaktor. **«Протестант» в «Живом журнале»:** www. paniredaktor.livejournal.com. Газета издается при поддержке Фонда христиан-предпринимателей. Газета отпечатана офсетным способом в ЗАО «ПРОФ-МЕДИА ПРИНТ», 141700, Московская область, г. Долгопрудный, Лихачевский проезд, д. 5в. Тел./факс: +7 (495) 789-45-25